京城日報
朝刊
朝夕刊共六頁

半島育成の眞情吐露
田中新總監と一問一答

先づ朝鮮の形を整へ
國家要請に即應せん
一市井人として官場に挺身

田中武雄新政務總監は十三日午後二時京城着〝あかつき〟で着任、直ちに朝鮮神宮に參拜、李王家に伺候ののち三時十五分登廳大ホールにおいて三千餘職員に訓示を行ひ引續き總監應接室に於て府出入記者團と引見兵站基地朝鮮に對する小磯統治の性格並に總督、總監更迭後當面せる諸問題に關し明朗活潑に次の通り一問一答を試みた

問 知事會議はいつ招集するか
答 總督着任後一週間以内には招集したいと思つてゐる、知事會議の重點は小磯政治の性格を訓示するにある、その後において會議の形式でなしに知事の一人一人を引見して管内狀況を聽取することゝならう

問 小磯政治の性格とはどんなものか
答 小磯總督としての統治方針は決定してゐる總督の着任後における諭告、聲明、訓示などを綜合すれば朝鮮統治に對する新しい性格を把握することが出來るであらう、私からは今具體的に申し難い

問 總監の朝鮮統治に對する信念如何
答 これは朝鮮のみに當て嵌めるべきではないが、政治行政の重點の焦點を現在國家が要請してゐるものに合致せしめてゆくべきだと信ずる、觀念的な言葉ではあるが一億一心、眞に總力結集を圖らねばならぬ、現在の日本が要請してゐるのは實にこのことであり私は朝鮮においてもそれを實現せしめたい

問 吏道刷新に關して所信ありや
答 官吏に限らず國民全般に對する鍊成方面については小磯總督はまことに詳しい、私をしていはしむれば内鮮人を問はず國民信念を國體の本義に徹せしめたい、この點國民の各般とも未だこの感を深くするものである、徵兵問題、義務教育問題などの諸重要問題があり、その準備施策も行はれつゝあるが、凡ては國家の要請に基いて出發してゐる、私は朝鮮を一地域として考へたくない、大東亞共榮圏の强力な一翼としての朝鮮を育成してゆくのである、かうした視野から朝鮮の現狀を見る時は改善すべき諸點も多々あると思ふまづ朝鮮の形を整へるべきだ、形が整へば中央に對しても充分ものがいへるし、中央としても朝鮮から學ぶべき諸點を發見することゝならう、私は朝鮮にも永くゐた、中央にもゐた、從つて朝鮮を客觀的に觀察して來た積りだ、その點朝鮮に對しては相當の抱負を持つてゐる、今後は出來るだけ朝鮮の良い面を助長發展せしめたい

問 官吏の心構へについて如何に考へるか
答 總監が着任後に吏道刷新について强調される、私は數度浪人してゐるので治める者に對する治められる者の氣持をしみじ／＼と味つて來てゐる積りだ、權力から離れてみるといひたいことも澤山ある今後も一市井人として官公吏を眺める氣持を持つて官場に臨みたいと思つてゐる

問 國民總力聯盟の運動について
答 國民總力運動に關しては多くの意見を持つてゐるが今は具體的に話せない、朝鮮における國民運動は精動時代からよく觀測して來てゐる、また川島大將ともよく意見の交換をやつたことがあるのでその方法論についてはいふことも相當あるとまれ生やさしい決心ではこの時難を克服することは出來ない、一億一心、總力結集の形態については意見もあるし、今後を見て頂きたいと思ふ

朝鮮神宮參拜の田中新政務總監

社説　學生層と暑休

一

大東亞戰爭下に初めて迎へる暑中休暇に、鮮内の大學、專門學校、實業學校その他の男女中等學校學生生徒は、あるひは實習に、あるひは勉學にあるひは勤勞奉仕にと、聖なる汗を以て鍛鍊のことに從ひ、實質上暑中休暇を返上といふことになる模樣である。

即ち卒業期繰上げなどの戰時態勢を整へた學生層が、總督府學務局に寄せて來りつゝある暑休計畫報告によれば、大學專門學校では從來二ケ月に亘つた休暇を十日に短縮し、卒業期繰上げによる學業の不足時間を取戻さんとし、男子實業學校卒業學級では午前中を實習に、午後を學科に振り向け、爾餘の生徒も學校單位に、例へば北漢山、三角山等を縫うて開かれる道路工事に銃後奉仕し、女學生は軍需工場方面乃至は軍用品の裁縫などに働くといふのであるが、この眞劍なる鍛鍊奉公こそ、正に戰時下若人の捧げる熱烈眞摯なる姿と見るべく、啻に學生、生徒間の問題とすることなく、一般國民もまた他山の石とすべき事柄である。

二

思ふに、事變以來、學生層は兎角世間から白眼視され、時局下の緊張した生活の中において、彼等のみが目障りな生活遊離者であるかの如く見られて來た懸念も多分にあつたが、それが果して彼等の罪であつたか否か。けだし、かかる學生の姿があつたとすれば、それは從來の教育の現實遊離をこそ深く反省すべきであつて、換言すれば學生のみを無闇に壓迫して來た世間の罪であり、學生といふ言葉に對するだけで、何か面白くないものゝやうな先入觀を植ゑつけられて來た一般の責任であつたともいひ得る。

即ち、同じ學生といつても、數年の間には新陳代謝して行くものであり少くとも今日學生は、事變の中にその青年期を迎へた若人たちであるから、それだけその心の持ち方も違つて來てゐるといふことを見逃してはならない。現に、帝都が初空襲を受けた時、最も秩序ある働きをしたのは學生であつて、文部省でもその表彰方法を考慮中であるといふやうなことが傳へられたのを見ても、最早今日の學生の思想なり行動なりは、世間の漠然たる通念以上に時代に併行乃至は先行してゐるものと考へなければならぬ。

三

このことは啻に學生のみに限らず、生活戰線に活躍してゐる青年の眞劍なる姿を見ても、そこに事變或は戰爭の息吹きがひし／＼と感ぜられる次第であつて、今回の學生層の暑中休暇戰時化のことと睨み合せて考へる時、今こそ一般の彼等に對する時代的責荷の重要性を認識すべきであり、青年層、また、從來の不當なる冷遇に對し、身を以て事態の實識に入るべき好機たるを自覺すべきである。

三橋前警務局長李王家伺候

【京城】三橋前警務局長は南大門驛に出迎へた後紀尾井町の李王家に伺候御機嫌奉伺の記帳を行つた

見捨てられた重慶
米英ソ新協定に泣面

【リスボン十二日同盟】重慶情報を綜合するに英米ソ新協定の成立に對し重慶政權は新協定がもつぱら對獨戰を目標とし明確に太平洋を除外してゐることに多大の不滿を抱き、日本軍の各方面よりする猛烈な新攻勢に對し最後のあがきを續けてゐる蔣政權はこの最も重要な時期に英米ソ三國から見捨てられたとの印象を深め失望の色は蔽ひ難い

ユーピー通信重慶特派員マーチンの電報によれば重慶官邊は目下新協定の内容を檢討中であると稱して一切批評を差控へてゐるが、新協定成立の結果英米兩國が歐洲戰線に全力を傾注することは必至と見てゐる模樣で英米側がいはゆる第二戰線展開を夢みてこの方向へ主力を集中するならば必然であるとし焦慮と憂慮を抱いてゐる

すでに現在太平洋方面では散發的なゲリラ戰以外の活動を爲し得ぬ傾向を辿つてゐる米軍の對日抗戰力はますく低下し重慶側に充分な物資援助を送ることなどは全く期待し得ぬとし、重慶で發行される英字紙チャイナ・タイムスおよびナショナル・ヘラルドの兩紙も同樣に大公報その他の有力漢字紙も筆を揃へて新協定から太平洋を除外してゐることに不滿を表明してゐる

所詮、狐と狸のばかし合ひ
瑞西消息通見解

【ベルン（スイス）十二日同盟】英米ソ新協定に對する當地消息通の見解を綜合するに新協定は米英兩國が全力を對ドイツ戰に向ける事に決したことを示すだけの意義が有力である、新協定發表されたコミュニケは當面の緊急の任務ならびに一九四二年度における第二戰線の結成について完全な了解が成立したと述べてゐるのは特に重視さるべきで大東亞戰における赤軍の頽勢に非常な憂慮を禁じ得ない英米は對日反撃戰に出して乾坤一擲の大ばくちを目論んでゐるとみられてゐる

しかして英人もソ聯側もこの點で完全に意見一致してゐる以外は依然同床異夢で永年に亘つて培れて來た資本主義國と共產主義國間の深刻な對立と相疑心は一向に除去されず互に相手方を利用牽制しつゝ戰爭を勝利に導かうと虫のいい考へを抱いてゐるものと觀測されてゐるすなはち新協定の結果の米英ソ聯の關係は一層從來より歩み寄つたものゝ米英側としてはこの協定に期待する第一の目標はソ聯の全歐赤化の野望を嚴重に抑へ國内の反ソ派などの深刻な危險を一掃するにあり一方ソ聯としても英米が專らソ聯を利用してドイツに當らしめて來たことは十分承知してをり新協定によつて英米の對ソ援助は積極化してもソ聯は常に最も困難で苦しい役割を振り向けられることを豫想してゐるがドイツ軍の對ソ作戰本格化の時期が切迫しつゝある現在背に腹は代へられず英米側の大西洋戰線を認め援助強化を求めたもので、この狐と狸のばかし合ひは情勢如何では何時破綻を生ずるとも判らぬといふのが一般の觀測である

ボース氏、泰國外務省訪問

【バンコック十二日同盟】印度獨立運動の志士ボース氏は在日印度人代表サハイ氏、在滿印度人代表ナイル氏などと共に五月二十九日空路バンコック着、爾來獨立運動大會開催などの準備を進めてゐたが、十一日午後二時泰國外務省を訪問、來泰の挨拶を行つたのち同四時半より宿舍ルネッサンス・ホテルにおいて記者團と會見印度獨立のためには英帝國主義を印度より驅逐することが絶對に必要である、英國の印度支配覆滅こそ東亞新秩序乃至世界新秩序建設の鍵であると力強い第一聲を放つた

浙贛作戰

わが精鋭、破竹の南進
廣信の攻略態勢、刻々と整ふ

【浙贛前線十三日同盟】敵第三戰區將陶廣信、上饒東方の敵陣へひたおしに南北卅キロの横陣を張つて敵を壓迫中のわが軍は十三日拂曉敵が天嶮を恃んだ黄山々脈を突破し下に征服して全面的に浙贛省境を突破、江西省内に進入、戰場はこゝに全く江西省東部に移動するに至つた、かくて浙東の一角に發した戰火は今や江西西部の戰場に燃えあがり、江西の山野にわが精鋭は猛暑を冒して壯快な追擊戰を展開しつゝあり今次作戰の第四段階たる廣信前面の敵防衛陣地攻略の態勢は刻々と整はんとしてゐる、すなはち十三日早朝より炎天に惠まれて快速進擊を續行中の浙贛線正面部隊は玉山南方五キロの武安山を越えて午後玉山南方八キロの戰線に進出し、また右同部隊の一部は十二日夕刻玉山東方二十二キロの省境地帶で敗敵第二十六師の一部を擊破して省境へ殺到、その先鋒部隊は十三日拂曉江西省内約五十キロの八都鎭に進入これを攻略してますく戰果を擴大、破竹の勢で南下猛進を續けてゐる

【浙贛前線十三日同盟】常山を攻略後わが精鋭形戰線の最右翼を承り常山西南十三キロの球川鎭附近から縱々たる山系を突破して省境を越えた右側進擊の○○部隊は引續き西進を續行十二日夕刻玉山に迫り主力部隊と相呼應して玉山を占領、さらに南方へ戰果を擴大

上饒方面で殲滅戰

【江西省○○前線十三日同盟】省境を越えて江西省内に進攻敵の重要據點玉山を衝つたわが精鋭は江山方面より進擊した部隊と呼應し玉山東南方で幅廿キロにわたり堂々と殲滅戰を展開敗敵を上饒方面に壓迫しつゝ進擊をつゞけてゐる

又玉山攻略部隊は十一日玉山南方に敗敵を剿滅、その戰果を南方に擴大してゐる、また黄山、玉山の中間を進擊した右側○○部隊は敵百五、第二十五各師に屬する敗敵約五百を捕捉殲滅したのち浙贛線を横壓して八都鎭西北八キロの沙嶠村附近に進出、敵陣を南進中である

けふ水原農事試驗場へ

事〻參加のため山澤農林局長、上野農政、岸總政各課長を帶同、午前九時三十分官邸を出發、自動車で水原に向ひ早苗を植えて同午後一時三十分水原發三時前京城の豫定

總監は十四日の觀農記念日に水原農事試驗場で舉行される〝田植行事〟に臨む

米、北アイルランドに兵力增强

【リスボン十二日同盟】ロンドン來電によれば北アイルランドに駐屯中の米派遣軍を增强するためカナダ派遣軍の大部隊が十一日英國に到着した

野村生命

カーチス九機を擊墜
冠林で米義勇軍と空中戰展開

【南京十三日同盟】支那派遣軍報道部十三日正午發表＝わが陸軍航空部隊は六月十二日午前八時冠林飛行場を攻擊し同地上空において米國義勇軍飛行隊カーチス・ホークP四十一型十一機と壯烈なる空中戰を交へ、その九機（うち不確實二機）を擊墜せり、わが方の損害二機

晉冀豫省境の大殲滅戰進捗

【晉冀豫省境○○十三日同盟】晉冀豫省境に作戰中の安尾部隊は孫殿英麾下暫編第三師の敗敵を隴所に蹴散らしつゝ猛進し十二日朝姚村集（林縣北方十二キロ）附近で中央軍約二千を捕捉、これを擊滅、さらに北上して同日午後二時敗敵において共產軍新編第五旅の殘匪を蹴散しつゝ南下の西嶋部隊と感激の握手を交し同部隊は緊密な連繫のもとにふたゝび反轉敗敵を急追敵屍二百六十八、捕虜四十一、鹵獲品多數の戰果を收めた、一方伊東、小久保、臨田、倉茂、下園、增子の各精鋭部隊は敗敵を一擧に潰滅すべく果敢なる掃蕩戰を續行中である

遺棄屍一萬餘
江西作戰戰果

【江西前線○○十三日同盟】さる三十一日江西作戰開始以來現在までの綜合戰果左のごとし

交戰敵兵力五萬一千、遺棄死體一萬一千四百卅、捕虜一千九百八十、鹵獲品山砲、迫擊砲、乘用自動車、トラックその他兵器、彈藥多數

捕虜二千三百
冀南五月戰果

【開封十三日同盟】○○部隊の五月中の綜合戰果左の如し

一、冀南作戰において捕虜二、三五六、敵遺棄死體四、一三七、鹵獲品重機四、輕機三〇、迫擊砲四、小銃二、〇三一

二、河南省方面において交戰回數一二六、交戰敵兵力一八、五四二、捕虜三五、敵遺棄死體二三〇、鹵獲品、輕機一〇

墨、樞軸國財産を沒收

【ブエノスアイレス十二日同盟】メキシコ來電によれば大藏省當局は樞軸國人の所有乃至管理する財産のうちメキシコ國に有害なる目的のために使用される恐れあるものはすべてメキシコ政府の保護下におくかまたはこれを沒收する旨十二日命令した

醜態、米のデマ發表
陸海足並揃はず次々に暴露

【ブエノスアイレス特電】十二日發】十二日の米海軍省發表にかゝる日本軍のアリューシャン上陸確認は事態を故意に誇くせんとする語の附加にも拘らず

一、米本土に初めてアジヤ人の上陸進攻を許したこと

二、敗戰に慣るアメリカ民衆の唯一の夢だつた北方進擊路による對日反擊の可能性が喪失されたこと

の二つの理由から全米特に太平洋沿岸民心に注目すべき動搖を與へつゝあるが、斯る海軍側の確認に基づく混亂狀態に憤慨したアメリカ陸軍當局は同日午後ラジオを通じ陸軍側においては北方の新事態について何等發表すべき材料を有せずとアリューシャン上陸の海軍發表を間接に否定する態度を明かにし民心の混亂を前にして陸海軍當局の足並不一致を明白に暴露してある、斯る陸軍側の對立的態度及び意想外の民心不安に狼狽した海軍當局は十二日夜に至り突如今まで全く沈默を續けて來た珊瑚海海戰々果を發表、珊瑚海の好戰を鬪るに至つた、同發表において海軍當局は平生の發表に輪をかけた『大戰果』を吹きまくりアメリカ戰艦一、驅逐艦一、油槽艦一の損害を空母一、驅逐艦一、油槽艦一との少く發表したがアメリカ側の損害が事實斯る輕少なものならば去る三月發表せる海軍情報機關方針によつて『アメリカ海軍に取つて大した損害でないと認めるものは四十八時間以内に發表する』との方針に基づき遲くとも五月上旬乃至中旬に發表してもよかつたのではないかといふ憤慨から右のアリューシャン失陷發表に基づく國民の動搖及び陸軍との對立を緩和せんとする敵本的處置と見られ逆に非難の聲を浴びつゝある

我大本營發表
愈よ全世界の信用を昂む

【東京電話】開戰以來わが海軍部隊の勇戰奮鬪によつて米英聯合艦隊の主勢力を擊破し米英擊滅戰はいよ／＼高潮に達しつゝあるが、右はハワイ海戰以來の大戰果の累積によつて彼我の實力の差がますます增大して來た、しかもわが大本營の發表は常に正確なる調査に基き確認を待つて有りのまゝに發へてゐる、沿當戰果があつた場合にもいつも控目に、また確認するに至らないものは發表せぬのであるこれは諸戰以來の確固たるわが方針であり、東太平洋作戰の戰果についても米國の必死のデマ宣傳にも拘らず、中立國筋のみならず本國々民すらその宣傳に乘らずひたすら日本大本營の發表を待望してゐたもので、六月十日わが大本營がこの發表を行ふや世界はその戰果に啞然としたものである、さる五月六、七兩日の珊瑚海々戰における米側損害につきワシントン當局は極力その敗戰を糊塗してゐたが米海軍省も遂に包み切れず十二日に至り空母レキシントン、驅逐艦シムスなどの喪失艦名を出して確認發表した

ソ聯使節團メキシコ市到着

【ブエノスアイレス十二日同盟】メキシコ市來電によればワシントン駐劄ソ聯大使館附武官を團長とするソ聯政治ならびに軍事使節團はメキシコ國防省高級幹部の招待により十二日空路メキシコ市に到着したが同使節團の目的についてはいまの處何等發表されてゐない

人

◇牧山耕藏氏（朝鮮商工新聞社長）十三日京城出張のため來社

北居南面

陸軍南大將の偉業を繼承して國家日時に臨ーし滅ぜんと〃心〃の自彊言を終へた小磯新總督の言葉▲偏見あれば斷乎排擊し和を以つて總力を結集せんとは田中新總監の言▲大東亞建設の國民戰線上に立つ半島萬般の事情を擁す〃傳〃の言葉に新なる感銘を覺える▲鄕色溢れ逞しき建設を急ぐ南方圏に日本語習得の熱意が沸つてゐるが、まづバタビヤで一般原住民に日本語讀本が大量使用され始めた▲今後どし／＼各地向けの日本語讀本が編纂されるが、これに引きかへ敗戰英國の英本國を見るに▲これはまた深刻な紙不足に惱みつゝあり、おまけに相次ぐ爆擊にロンドンだけでも三百萬冊の書籍を灰燼に歸し多數の圖書館が破壞されてゐる▲教科書の不足で授業を受けてゐる子供達は一入哀れだ▲一冊の書籍が印刷されるに六ケ月を要する現狀だ▲我等は紙に惠まれてゐるとはいへ更に心がけるべきは紙の節約▲一枚の紙片でも多く南方に送り、日本語讀本をし文化啓發の紙の彈丸として原住民たちに贈らねばならぬ

每月の消耗品

戰ひに勝つために、できるだけ綿花を用ひないのが銃後の女性のつとめです。殊に、一回きりで捨てる月々の生理日の手當には、特殊な纖維で造つた壓縮混成綿を……。簡便で衞生的、しかも携帶に便利です。

四十五錢・一圓

さんぽん

病後の衰弱・貧血に與へる
肝臟・膽汁療法

結核諸症
貧血諸症
腺病質虚弱
胃腸疾患

各種消耗性疾患を始め病後の衰弱等に肝臟製劑を與へる際胃腸障害の虞れを懸念されるネオ肝精は膽汁の協力により斯る懸念を一掃し肝臟成分の消化良好更に胃腸を强化し食慾增進 榮養充實の効あり肝臟療法の一大進歩と稱さる

補血强壯　肝臟製劑
ネオ肝精

鱈肝臟 牛膽汁 配合 特許製劑

粉末 六〇瓦 一・八〇　二五〇瓦 六・〇〇
錠劑 七〇錠 二・〇〇　一〇〇〇錠 六・〇〇

販賣元（大阪・東京）株式會社 藤澤友吉商店　製造元（札幌市外）北海水產工業研究所

奏効如神
雞冠香（カトリセンコウ）

蚊とり線香は ナゼ雞冠香に限る？
効力が他の眞似の出來ない特許品だからです。
火持も二割方長く經濟的。

お買求めの際は必ずケイカン印と御指定下さい

ペルメル　キンチョール
本舗 大日本除虫菊株式會社

新發賣
最新除倦覺醒劑
ヒロポン錠
「製法特許」

本劑はd-1-Phenyl-2-methylamino-propanの塩酸塩であつて、次記の如き未だ曾つて知られざる特異なる中樞性興奮作用を有し、倦怠除去、睡氣一掃に驚くべき偉効を奏し、醫界、產業界等あらゆる方面に異常なる注目と愛用を喚起しつゝある最新劑である。

作用
一、本劑は强力なる中樞神經興奮劑にして精神的及び肉体的活動を著明に亢進し判斷力、思考力の增加と体力、作業能の昂揚を來す。
二、疲勞を豫防或は除去し、又沈鬱、不安を一掃し、元氣を恢復し、氣分を爽快にする。
三、特異にして强度の睡眠除去、覺醒作用があり、不快感の少しもない不眠狀態にする。

適應症
一、過度の肉体及び精神活動時
二、徹宵、夜間作業、その他睡氣除去を必要とする時
三、疲勞、宿醉、乘物醉
四、各種抑鬱症

包裝
錠劑（一錠中〇・〇〇一瓦含有）二〇錠 五〇錠 一〇〇錠 五〇〇錠（散劑・注射劑あり）

製造發賣元 大日本製藥株式會社 本店 大阪市道修町 支店 東京市本町
各地藥店にあり、品切の節は直接本社へ御註文を乞ふ

翼政の全陣容整ふ
最高人事決定す
愈よ强力運動展開へ

【東京電話】翼賛政治會は十三日正午より本部に常任總務會を開催左の如く顧問は七名、評議員百十一名および會計監督三名を阿部總裁より指名した常任總務會の承認を求めたついで午後の常任總務會にて政務調査會副會長（二名）理事および政治各省別委員會委員長を指名するはずで、かくて翼政はさきに決定した總務（常任總務を含む）政調會長に加へて總裁の最高諮問機關たる顧問、大會に代るべき決議機關たる評議員、會計監督および政務調査會の各役員を決定、ここに本部の全陣容を整備し、政府、翼賛會との三位一體のもとに强力な國民政治翼賛運動を展開することとなつた

顧問（七名）
陸軍大將男爵 大井成元
海軍大將男爵 安保清種
衆議院議員 町田忠治
同 中島知久平
貴族院議員 水野錬太郎
產報會長 平生釟三郎
戰時金融金庫總裁 小倉正恒

會計監督（三名）
貴族院議員 遠藤柳作
衆議院議員 增田義一
第一銀行頭取 明石照男

翼政會評議員（百十一名）
明石照男、秋田淸、淺野良三、有田八郎、有馬賴寧伯、安藤正純、井田磐楠男、井坂孝、井坂豊光、池田秀雄、一條實孝公、今井嘉幸、内ケ崎作三郎、内田信也、小野義一、小畑忠良、小原直、小川郷太郎、越智太兵衛、緒方竹虎、大口喜六、大河内正敏子、岡喜七郎、香椎浩平、河上丈太郎、河上哲太、河原田稼吉、川崎克、漢那憲和、木村尚達、北島多一、葛生能久、黒田長和男、小泉又次郎、小平權一、小森七郎、小山松壽、小山谷藏、郷古潔、近藤英次郎、櫻内幸雄、四王天延孝、島田俊雄、島津忠重公、下中義雄、下村宏、正力松太郎、眞藤愼太郎、末松偕一郎、曾我祐邦子、添田敬一郎、田嶋榮次郎、田子一民、田邊治通、田邊七六、高石眞五郎、高木義人、高田耘平、高橋熊次郎、高橋是賢子、高見之通、瀧川儀作、谷壽夫、俵孫一、次田大三郎、津崎尚武、津田信吾、鶴師兼武、東郷實、德富猪一郎、豊田貞次郎、中川良長男、中野正剛、中村謙一、野村德七、八條隆正子、鳩山一郎、林博太郎伯、原夫次郎、平川松太郎、平沼亮三、廣瀨久忠、藤沼庄平、藤原銀次郎、船田一雄、古田俊之助、古野伊之助、古屋慶隆、細川護立侯、堀切善次郎、牧野輝男、增田義一、松野鶴平、松平廣幸子、松村謙三、溝口直亮伯、宮城長五郎、向井忠晴、柴安新九郎、矢吹省三男、八角三郎、八並武治、安井英二、山岡萬之助、山口忠五郎、山本厚三、結城豊太郎、吉田茂、渡邊汀男

政調會首腦も決る

【東京電話】翼賛政治會では十三日午後の常任總務會において政務調査會の副會長（二名）同理事（二十八名）同各省別委員長（十五名）を左のごとく阿部總裁より指名決定、十五日大東亞會館において山崎會長以下役員全部參集、初顔合せを行ひ政調の運營方針に關し協議を遂げることとなつた、しかしてこの政務調査機關は翼政會の活動の中樞的役割を果すと同時に、政府の設置した內閣および各省委員會ならびに大政翼賛會の調査會と緊密に連絡官民協力體制の一翼をなすものであるので理事、委員長とも人選に愼重なる考慮を拂ひ、特に理事は各界の實力者から人物本位に銓衡し何れも第一線級および異色ある人物を起用したことは注目される、なほ各省別委員會のうち內閣を第一、第二に分つてゐるが、その所管は未だ決定してゐない

副會長 吉野信次、勝田永吉

理事 相田岩夫（各界）男爵飯田精太郎（貴）植村甲午郎（各界）小笠原三九郎（衆）小山倉之助（衆）公爵桂廣太郎（貴）子爵加藤泰通（貴）鹿島守之助（各界）喜多壯一郎（衆）小日山直登（各界）後藤邦彦（各界）河野密（衆）佐藤洋之助（衆）白石幸三郎（各界）助川啓四郎（衆）田口弼一（貴）田島正雄（各界）田中貢（衆）田村秀吉（衆）中谷武世（衆）中西敏憲（衆）永野護（衆）西川貞一（衆）伯爵橋本實斐（貴）藤本捨助（衆）本位田祥男（各界）三浦一雄（衆）蠟山政道（衆）

各省別委員長 ▲內閣第一＝村瀬直養（貴）第二＝船田中（衆）
外務＝公爵井上三郎（貴）
內務＝加藤鐐一（衆）
大藏＝松村光三（衆）
陸軍＝松村謙三（衆）
海軍＝伯爵堀田正恒（貴）
司法＝作田高太郎（衆）
文部＝男爵山川建（貴）
農林＝池田秀雄（衆）
商工＝木暮武太夫（衆）
遞信＝前田房之助（衆）
鐵道＝横川重次（衆）
拓務＝中瀨拙夫（衆）
厚生＝三善信房（衆）

南方の新占領地巡視の寺内最高指揮官、六月八日昭南島着山下マレー陸軍最高指揮官以下の出迎へをうく（情報局檢閲濟＝空輸）

調査會規程要綱

【東京電話】大政翼賛會の調査會はさきに決定した政府委員および翼賛會の政務調査會と密接な關聯を保ち、かつ翼政、翼賛會運動の紐帶たらしめるべき特殊の政治的考慮も拂はれてゐるのでその運用は注目されてゐるが、新調査會規程および調査會委員會所掌事項は十三日の幹部會で左のごとく決定、明確にした

（要旨）調査會は總裁の監督のもとにおいてその要請により大政翼賛運動の目的達成上必要なる事項を調査審議す

第一條 調査會は委員會に分ちこれに委員および幹事を分屬せしめ
第二條 各委員會に委員長一名を置き
第三條 各委員會は必要に應じ小委員會を設くることを得る
第五條 各委員會の幹事長には調查局長がこれに當り
第七條 議事および庶務を整理す

ることになつてゐる

委員會は十委員會としその所掌事項は次の通り

名稱及所掌事項 第一委員會 日本精神の昂揚に關する事項
第二委員會 國民の錬成に關する事項
第三委員會 國民組織の統合調整に關する事項
第四委員會 翼賛政治體制の建設に關する事項
第五委員會 翼賛經濟體制の建設に關する事項
第六委員會 翼賛文化體制の建設に關する事項
第七委員會 翼賛生活體制建設に關する事項
第八委員會 國防協力體制の建設に關する事項
第九委員會 科學の普及向上に關する事項
第十委員會 大東亞共榮圏の建設に關する事項

翼賛會宣傳活動連絡會議

【東京電話】翼賛會は戰時國民貯蓄增强運動その他當面の全活動に關する宣傳弘報の徹底を期するため十五日より七月四日までの間全國を關東その他八地區別の宣傳活動連絡協議會を開催、各區とも本部から宣傳部關係者が出席して第一日は道府縣および六大都市報道官、民間宣傳機關等の連絡協議、第二日は藝能宣傳活動に關する打合せを行ふこととなつた

石黑氏に決定
滿洲移住協會理事長

【東京電話】滿洲移住協會理事會は十三日午後四時より拓相官邸で開催、會長井野拓相、小磯前理事長以下各理事出席、後任理事長につき互選の結果前農相石黑忠篤氏が決定した、なほ新理事長就任に同協會理事として現滿拓理事駒高常氏が加へられたが同氏は追つて常務理事に就任の豫定である

【寫眞＝石黑氏】

銓衡事情 【東京電話】滿洲開拓政策の重要性加重にともなつて内原訓練所を經營する滿洲移住協會の刷新强化が要望され、さきに大物理事長として小磯大將の理事長、田中武雄氏の常務理事の實現を見、同協會の改組が進行中小磯大將の朝鮮總督就任により同大將と同様實力ある後任理事長は前農相石黑忠篤氏を措いて他になく、極力就任交渉の結果實現を見たものである

◇……石黑氏は從來より移住協會理事長は拓務畑よりとるべしとの持論で極力固辭したが、前記の事情から出馬を決意したもので氏は現に農村更生協會理事長で、また農業報國聯盟理事長であり、滿洲開拓には當初より熱意をもつて關係し來てをり、氏の移住協會理事長就任は滿洲開拓政策の推進と內地農村再編成が緊密化され、したがつてまた農林拓務の行政關係も一層圓滑となり、開拓民送出のうへにも大きな期待がもたれなほ移住協會改組についても氏の公平無私の性格と人格によつて摩擦なく遂行されよう

內閣辭令（東京電話）十三日附

興亞院書記官 新敏雄
興亞院書記官兼大藏書記官 石井茂樹
任興亞院調査官（二等）（各通）

朝鮮金融團體完璧
愈よ力强く發會式
十九日 貯銀講堂で擧行

金融統制團體令施行規則に基き法的に改組された朝鮮金融團發會式は來る十九日午前九時半から小磯總督、田中政務總監、水田財務局長以下臨席のもとに內地側から織田大藏省特別銀行課長、小田原拓務省事務官、新木日銀理事、鮮銀安鮮社長、曾禰一銀取締役、關門手形交換所代表、滿洲側から岡田滿洲興銀總裁、中銀代表、大連金融團（十一銀行）代表者ら參集、地元金融機關からは鮮銀松原總裁（理事長）はじめ金融團加盟有資格者代表その他關係者三百餘名出席のもとに貯銀講堂において盛大に開催される、式は國民儀禮にはじまり松原理事長の挨拶に次いで小磯朝鮮總督の告辭ならびに來賓の祝辭あつて議事に入り皇軍將兵に對する感謝文ならびに兵器獻納決議、金融團發會の宣言を決議、終つて織田大藏省特別銀行課長、新木日銀理事の講演あり午後のち午後二時から水田財務局長の講演が行はれ、夜は六時から朝鮮ホテルで懇親會を催すことになつてゐる

第八回鮮滿支商議理事會

【大連十三日同盟】第八回鮮滿支商議所理事會は十三日午前十時より大連商工會議所に各關係者出席の下に開催、長永大連商工會議所理事長席につき左の五議案を協議第一日の日程を終了した

第一議案 華北主要配給基地における保米倉庫設營（北京商議提案）
第二議案 鮮滿支三國間の物資および物價の綜合的調整强化（チチハル商議提案）
第三議案 物資交流の實情につき懇談（仁川商議提案）
第四議案 調査項目ならびに方法など連絡（大連商議提案）
第五議案 滿支における物資物價の情況聽取要望（大田商議提案）

第二次統制會の指定促進を要望
重産協理事會で協議

【東京電話】重要產業統制團體協議會では十二日午後丸の内工業俱樂部に臨時理事會（統制團體會長會議）を開催、平生重要統制會々長その他各統制會々長出席、重産協今後の運營その他諸件につき協議した結果左の如く決定した

一、統制會設立の第二次指定を控へ重産協今後の運營を円滑ならしめる必要があるため平生會長指定による特別委員を設置し機構整備の具體案を考究すること
二、第二次統制令の指定遲延の原因は主として官廳側に存する實情にかんがみ今回新體制の實現ならびに統制會の第二次指定の促進を極力要望するため決議文を政府に傳達すること
三、統制會の給與その他については經理統制會の基準に則り統制會共同の適當なる規正方法を講ずること
四、中央物價協力會議に對しては重產協統制會のほか船舶運營會その他合計十九團體が重産協を通じて團體加入し積極的に協力するとゝもに同會議に對し特に日常生活物資の價格問題に主力を傾注するやう要望すること

滿鐵釜山駐在事務所設置

【奉天特電】滿鐵では近く釜山に滿鐵駐在事務所を設置して大陸交通運輸業務の萬全を期することになつた

新設事務所は旅客及び手小荷物配車關係の連絡業務をはじめとし滿鐵、華北交通その他特殊會社新入社員の斡旋、各鐵道關係者の經由斡旋など全般的に業務を取扱ふことになつてをり建物は滿鐵と折衝中である

船舶の徵用
九月頃から開始見透し

戰時海運管理令の戰內施行手續は、すでに總裁、總監の決裁を終へ、內閣と協議中であるから月末までには公布し得ることとなつた、これに基づく船舶の徵用開始は未だ供出限度について內外地間の了解が成立してをらず、近く新貝遞信局長、日立同海事課長らが東上、海務院との間に最後的折衝をなすこととならうからその推移において早くも九月ごろとの見透しである、朝鮮關係命令航路、沿岸船の供出數量など朝鮮海事行政最大問題の歸趨はここ暫くの動きの中に決定される

策動に乘るな
外相、チリー記者團に要望

【東京電話】昨年八月來朝したチリー國訪日新聞記者團一行六名は近く歸國の途に就くが、十三日午後三時東郷外相を官邸に訪問、歸國の挨拶をなした、席上一行から現在チリーが取つてゐる態度に關する意見を求めたるに對し外相は次のごとく答へ、米の策謀に對する同國の警戒方を要望した

米國が直接チリーに經濟的壓迫を加へ、またチリーと隣接諸國との國際關係を利用して間接的脅威を與へ、チリー政府の對外政策の變更を策しつゝあるに拘らず貴國は中立の立場を堅持し南米雄邦たるの矜持を持してゐるが、チリーがこの毅然たる態度を持することこそ米國の策動を封ずる所以であると確信するのである、米國が南米諸國に約する友好なる經濟的乃至軍事的援助なるものは米國の內外の現狀に照し實現すこぶる困難であつて、この困難さは今後ますます加重されるものと豫想されるが、賢明なチリー政治家はこの點に思ひをいたして米國が勝手に挑戰したこの戰爭、しかもチリーの主權および獨立になんら關係のないこの戰爭に捲き込まれぬやう引きつゞき善處されるものと期待する

化學品部會答申

【東京電話】價格形成中央委員會では十三日商工省に第十七回化學品部會を開催、各種電極の最高販賣價格を決定答申した、答申價格は從來の停止價格に比し人造黑鉛電極（第一種、第二種）は平均一割五分上、天然黑鉛電極（第二種、第四種）は平均一割六分上、アルミニウム用電極、同陰極はいづれも据置となつてゐる

精製椰子油最高價指定

【東京電話】南方から椰子油原料が多量に入荷したので農林省では今回精製椰子油と椰子油調合食用油の最高販賣價格を指定、十三日附官報に告示即日實施、取敢ず業務用として相當量を配給する

一斗入精製椰子油十五円、四十三円、椰子油入り調合食用油十八円十八錢

三菱商事京城支店移轉

三菱商事京城支店では太平通り府廳前に總工費六十萬円を投じて建築中の新社屋が竣工したので十日開館式を擧行、十三日移轉を完了、十六日から新社屋で執務する

興銀 船舶金融部を獨立
近く總會で決定

【東京電話】興銀では計畫造船の實施に即應し船舶保有資金の円滑なる供給をはかるため從來貸付部が取扱つてゐた船舶金融關係を分離獨立せしめ船舶金融部を新設し、同部長に營業部長森靜造氏を任命した、なほ船舶金融部新設にともなふ定款改正は近く臨時總會を開き船舶保有資金の貸付機構改正とともに附議決定する

滿洲國製鐵用粘結炭の輸入税免除

【新京十三日同盟】滿洲國政府は現在北支から輸入してゐる製鐵用粘結炭に對する輸入税（トン當り九十錢）を免除、六月十五日より實施することとなつた、なほ今回の輸入稅免除は滿洲國內新炭田開發により製鐵用炭の自給自足がなるまでの暫定的措置で實施期日は二ケ年となつてゐる

バタビヤで日本語讀本

【バタビヤ十三日同盟】ジャバ島原住民、華僑等のもゆるやうな日本語學習熱に應じて軍當局ではさる五日から開校した日本語學校は現在バタビヤ市內に四校、生徒は約二千二百名其他の講習所に二百五十に上つてゐるがさらに日本語を一般原住民初等學校へも普及するため軍政部當局では日本語讀本の教材を基として讀本編纂にあたつてゐたところ、この程第一卷の印刷が出來上り各方面に配布されることゝなつた、新讀本は片假名でマレー語の説明がついてゐる、第二卷もつゞいて印刷されることになつてゐる

海事報國團 十七日初總會

海運統制の一翼をなすべく生れた海事報國團では十七日總會を開催、十六年度決算を附議し同時に役員を改選する

無電台

無駄は銃後の敵

◇……最近府內某女學校では全生徒に肝油球なるものを服用させてゐると聞く、生れつきの健康とか、自宅服用或ひは他のこれと類似せる强壯劑の常服により不要を申出る生徒にも强制的に行はれてゐるらしい、何も肝油球に限らず斯る例は屢々氣づくことで、既に女學校において甚だしく行はれるのであるが〃なくてすむもの〃を全體の見榮とか學校側の手數節約だとかで、强制實施されてゐるならば捨ておき難い問題である

◇……如何に健康の確保に肝油球の服用が大切とはいへ不必要であるといふ正當事由あるものに對する强制實施に就て考へ直して頂きたい、今や國を擧げての決戰下〃なくてすむもの〃に對する無駄排除の對策は急務中の急務といふべきである（父兄生）

南方の慰問袋に！
金鶴香水
丹頂チック本舗 金鶴香水株式會社

現れ出た蘭兵四人
ボルネオ密林地帶の掃蕩戰

【ボルネオ島〇〇にて栗谷海軍報道班員十三日發】今日もまた海軍特別陸戰隊の精鋭を滿載した〇〇が軍艦旗を南風に靡かせつゝ堂々波を蹴つて殘敵討伐の征途に上る日章旗燦然と輝やき新生建設の歡き高らかに響でるボルネオの奥地深い密林地帶には今なほ蠢動する殘敵掃蕩の人知れない死鬪戰が激しく展開してゐるのだ、記者は五月〇日から十日間密林地帶に展開した掃蕩戰に從軍、掃蕩隊の苦心をつぶさに體驗した

パリツク バペンから西南百キロスンガイナン河の上流にある古都タナグロゴトを中心とした周邊五十キロ、ロロ、バシール、ダミツト、ポゴン、モタンなどの部落に蠢動するオランダ兵掃蕩の命をうけて〇〇隊長が指揮する〇〇の精鋭がタナーグロゴトに上陸したのは五月〇日の朝、部隊は息つく間もなく情報の蒐集、敵情偵察に活潑な行動を開始したが三日たつても四日過ぎても敵は一人として發見出來ない

〇日午前 七時、今日こそ隊長の命令一下軍艦旗を先頭にトラツクは町の北方ロロの高原目指して突込んだ天蓋のやうに両側から空を掩ふて聳へ立つチークやゴム林をぬつて曲がり曲つた道路は狹く、起伏は多くて操縦に困難だ、それに加へて谿谷にかゝつた、十あまりの木橋は全部橋桁が腐つてトラツクの通過は危險でならない、その都度兵隊さんは飛び下りてまるで腫物にでも觸れるやうに車を渡すのである、〇〇までの二十キロがなかなか一時間を食ふ オート三輪車に乘つていた同僚の寫眞班小島君が物凄いバウンドにあつて路上に投げ飛ばされた、寫眞機は目茶々々にし、両手にかすり傷を負ふたが午前十時部隊はロロに着いた

突然兵隊 が三人ばたばたと斃れた熱が高い、テング熱が發したのだ、戰友が自分の水筒で手拭を濡らしつゝ静かに額を冷してやうた、ジヤングル戰には生命よりも貴重な水を汗にまみれた兵隊が惜し氣もなく友に與へるなんといふ美しい戰友愛だらう、〇〇の部落にも敵は潛んでゐない、やつと部落から十キロ奥地のモダン方面にかくれてゐることを確めた部隊は自動車を捨てて小路を前進した、南國特有の碧い空には眞赤に日輪が燃え、暑熱が服を透して肌に灼きついてくる、汗は水をかぶつたやうに流れ眼に入つて充血して來る『水筒の水は出來るだけ飲まんやうにするんだぞ』小隊長がからからになつた咽喉を絞つて水を大切にせよと注意する、たゞ水の世界に行きたい、腹がやぶれるまで飲みたい、この時ほど水の有難さをしみじみと味はつたことはなかつた

マングローブ の森をくゞりチークの密林を拔けた時に二百メートル先の石燈地點に一條の白煙がすうと上つた、兵隊が五人急いで偵察に行つた間もなく敵兵發見の信號が上りあたりがさつと緊張した、隊長を先頭に部隊が馳けつけた時、そこには全く血の氣を失つた蘭のたい大男が四人木の枝で無造作に立てた掘立小屋の前に手を擧げて直立してゐた、オランダ兵だ、破れるにまかせしたシャツ、伸びきつた髭、垢まみれの腕、昔日の面影はどこにもない、その風采に顔だけはあくまでも傲くらんらんとしてゐる、日本軍が危害を加へないと知ると微笑さへ浮かべてきた、なんといふ不敵な面構へだ、小屋の中から猶巧な歩兵銃四挺と實彈三百發を發見した

パリツク バペンの守備についてゐた彼等は皇軍上陸の間近を知つて石油工場を爆破し、無辜住民を殺傷してこの密林深く遁走したのである、十數名の同僚は或ひは土人に殺され或ひは千餘の魔の谷に墜落絶滅の餌食となり、あるひはマラリヤに倒れるなど悲慘な最期を遂げ四人だけとなつたのである

易學院講座
文學博士 遠藤隆吉先生監修
十ケ月完結 一ケ月
易界の最高權威者遠藤博士の易經講解・易の占筮・十翼講義・占筮法講義・更に米國社會學者等に就て明快なる講義に・多年實驗を以て斯界を風靡せる家相・墓相等を初めあらゆる運命學の奥義を公開された、何人も容易に易學の眞髓を會得出來運命の神秘を開き人生の道を究められる
東京市淀橋區西大久保二丁目
巢園學舍出版部

體育

東京大學野球
明3A―立0

【東京電話】東京大學野球春季リーグ戰明大對立大第二回戰は十三日神宮球場で擧行、開始午後一時三十四分、三A對〇で明治勝つ、終了同三時九分

立大	000000000	0
明大	01001100A	3A

（投捕手）立大 砂押―永利、明大 藤本―松井

ヘチマコロン
お見事！
身だしなみのよさといひ
コロンの肌の素晴らしさといひ
洗顔・入浴後に
おしまひの前に
本舗 東京 株式會社 近源商店

齒痛に ネオセドノン
植村製品

いたいた―
傷 ハリバ軟膏
おでき ただれ
ビタミンの外用藥で いたいたしい、こぢれたり、たゞれたりした癒りにくいものに、特に効果的な榮養軟膏です。
五十錢・一円
HO 884

皮膚 イヤージ
ムズカユキ皮膚病
水虫、たむし、いんきん、ニキビ吹出物、顔及手足のアレ、毒虫蚤、蚊、南京蟲の害に是非一瓶汚れず痛まず深部に滲透療法
卅錢、五十錢、一圓、五圓
東京神田花房町 山崎帝國堂

高血壓 中風に ヤギクラミン
初めて判つた『急所』のありか
一命を落すか中氣になるか、恐るべき腦溢血の急所！『血壓中樞』が最近、有名なリッケル教授や内外の諸學者により後頭部に初めて發見され更にホルモンが缺乏するや怒ら狂ひ、頭重、不眠、耳鳴、肩凝等種々腦溢血の前兆が續出すると云ふ新事實が世界的に認められました。
昨今の樣な入梅時や氣候不順の時は特に警戒が肝要

腦溢血（中風）の前じらせ
頭が重く、耳鳴、肩凝
夜分眠れず、血壓高き人に
最新學說 血壓中樞（急所）にホルモン注入療法
こゝが血壓の急所 延髓 間腦
ルモンの斷然亂しく前記の樣なたゞならぬ前兆症狀に惱まされ、病勢も惡化し勝ちで一步間違へば恐るべき腦溢血でアツト云ふ間に斃れる事が間々ありますから、お心當りの方は早速根本からのお手當こそ肝要と存じます。
本藥『ヤギクラミン』は、右の偉大な新學說と、多數病者への實驗に基き、病の急所を治す目的で今回漸く權威ある醫學博士に依り完成された貴重ホルモン主配藥で、目下各地の高血壓中風病者に多大の好評を博して居ります。（副作用絶無）
★藥價十日分三圓五十錢、廿日分六圓五十錢、卅日分九圓五十錢、徳用六十日分十七圓五十錢送料內地廿五錢、其他五十錢
★全國有名藥店でも取次いでゐますが、未だ行渉らぬ地方は發賣元へ振替か爲替で御註文次第急送致します。
發賣元・東京市目黑區洗足驛前七丁目 原理化學研究所藥品部 振替東京八四五三番
（朝鮮代理店）京城・木村藥房 平壤・森田藥業堂 清津・北島藥店
（西部日本代理店）大阪東區心齋橋筋 高橋盛大堂
說明書無代送呈 詳しくは說明書御一讀乞ふ。新聞名記入ハガキで發賣元へ申込めばスグ送る。

胃腸に 姙産婦に 虚弱兒に
エルビオゲン錠
本劑はビタミンB複合體を豐富に含み、ビタミンD牛肝エキス有機酸カルシウム、消化酵素等を配合せる强力榮養源なるを以て…
☆消化不良に
☆母乳不足に
☆腺病體質に
著効あり。
一五〇錠・一円五〇 五〇〇錠・三円七〇 試験進呈
東京・淀川 ライオン製藥株式會社

NISSEN
ポレオン錠 日染
☆治療の要諦
化膿菌に對して劃期的治効を謳はれてゐるズルホンアミド劑の撰定に當つては其化學的純度高きものを採る事が治療の要諦であります
☆ポレオン「日染」は二基ズルホンアミド劑の純正品にして、內服に依り左記諸疾患に對し的確に奏効するのが特徵であります。
【適應症】
化膿性 婦人科疾患
中耳炎・扁桃腺炎
丹毒・急・慢性淋疾
其他あらゆる化膿性疾患
包裝 二〇錠 一〇〇錠
製造發賣元 日本染料製造株式會社 大阪市此花區春日出町
一手販賣元 株式會社 稻畑商店 大阪市南區鰻谷町二丁目
P―144

女子の體力章檢定
近く全鮮各都市で實施

國民體力の國家管理制度に必要な準備資料を集める半島在住內地青年の體力檢查及び體力章檢定は來る七月下旬から八月一杯にかけて全鮮十ケ所の都市で實施するが、厚生局ではこれにひきつゞいで女子體力章檢定を全鮮的に施行、次代を背負ふ健全なる母體の育成運動にのり出すこととなつた

檢定方法は千米速行、縄跳、投擲（短棒投）運搬、體操の五種目の外に跳歩、水泳の何れか一種目を選擇種目として、これを朝鮮全體の女子に實施、受檢者は十五歲から廿一歲までにとゞめ、この適齡者外の者でも希望者には受檢に應ずる豫定で準備を進めるはず

厚生局では體力章檢定の目的及び方法を全鮮に周知徹底させるため差し當り保健課の山本、阿部両囑託を左の日程で各地に派遣、京城をはじめ四ケ所の都市に體力章檢定懇談會を開催、さきに各道で組織結成の體力檢查執行委員及び補助員に對して男女體力章檢定の知識を吹き込むことになつた

▲京城七月五日（山本、阿部）▲光州六月廿一日（山本）▲大邱六月廿一日（阿部）▲平壤六月廿八日（山本）▲咸興六月廿八日（阿部）

土曜日の預金受入れ
午後四時まで

九億貯蓄運動は十五日から卅日まで全鮮一齊に展開されるが各銀行、金融機關とも全面的に目的達成に向つて邁進するため朝鮮銀行をはじめ京城組合銀行その他各金融機關では廿一、廿八両日曜を除く運動期間中預金受入れに限り土曜日といへども午後四時まで執務時間を延長する、更に貯蓄增強のため九億貯蓄目標達成を意味する懸垂幕、立看板、ポスターを掲示して大衆によびかける

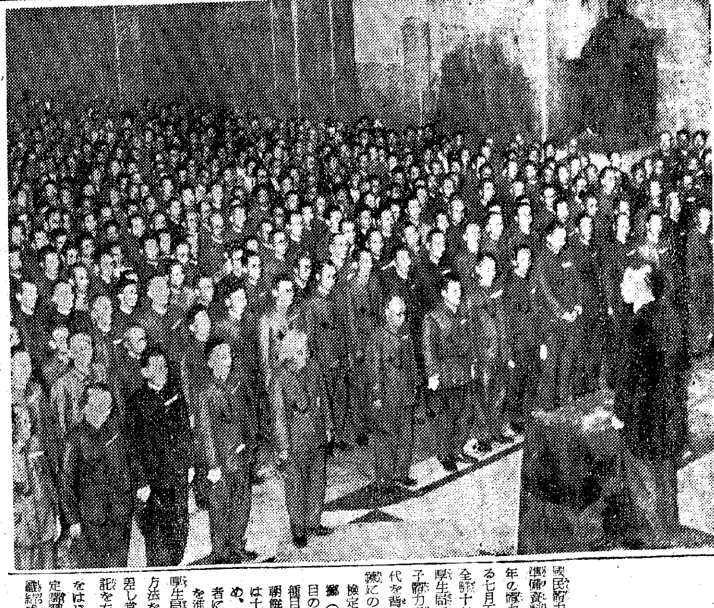

〃東亞の朝鮮たれ〃
白堊殿に漲し第二の生命力
熱の田中總監初訓示

十三日着任した新總監田中さんは朝鮮神宮參拜、李王家伺候に引續き休む暇もなく午後三時十五分初登廳、同廿分から大ホールに三千職員を招集初訓示を行つた、之より先道警察部のサイドカーを先導に渡部文書課長と同乘した新總監の乘用京九〇八四號が總督府正面玄關にピタリと着く、時に三時十五分モーニング、シルクハットの田中さんは出迎への各局部課長の前で歩を停めると輕く會釋、そして正面玄關階段へ——昭和十一年警務局長の椅子を離れて以來足かけ七年ぶりに踏み昇る白堊殿の階段である、內地と滿洲、北支との往來の際一両度立ち寄つたとはいつても正式に踏み昇るのは今が初めてなのだ、一段一段踏みしめるやうに昇つてゆく田中さんの胸中や如何——そのまゝ昇降機でひとまづ總監室に落着いた田中さんは同廿分大ホールに現れた

『私は田中武雄であります、御參集になつた閣下並に各位のうちには私を辱知せられる方もあり、また私の同僚として嘗て私を指導して下さつた方もあることゝ存じます、總監を拜命致し再び各位と共に兵站基地朝鮮の育成發展に努力したいと思ひます、惟ふに現代の政治に最も必要であり且つ最も缺けてゐるものは綜力結集であります、今や朝鮮は一朝鮮に非ずして大東亞共榮圈の强力なる一翼であり、その指導的光榮ある立場にあります、拓務次官として滿洲、北支にあつて朝鮮に關し聊か抱負を有してゐる私は、今後改善すべきは改善し、助長すべきは助長して行きたいと思ひます、朝鮮に對する認識を一應白紙に還して諸施策を樹立する考へであります』

若く強く朗々韻ある田中さんの第一聲が隅々平として大ホームの隅々に谺してゆく、それはまことに愛國半島に若い生命を吹込むかのやう、聽き入る職員のうちには思はず口をへの字に結んでゐる者さへゐる、旅疲れかや、蒼白んだ田中さんの双頰にもさつと血の色が上つてゐる白堊殿はこの秋第二の生を得たのだ、訓示に對して藤田城大總長は職員を代表して答辭を述べ同三時卅五分この力滿ち溢れた田中新監初訓示第一聲を終つた

寫眞＝本府に於る田中總監訓示

拓士の花嫁
勇躍渡滿の途へ

【東京電話】五十四名のうら若い開拓戰士花嫁候補部隊が勇躍渡滿の壯途にのぼる、さきに滿洲移住協會の肝煎で東北、新潟の七縣下より募集した拓士花嫁一行五十四名は十四日午前六時七分宮城、福島、岩手の三班が上野驛着で入京引つゞき秋田、山形、新潟の各班が入京、それぞれ宮城遙拜、明治神宮、靖國神社參拜を行ひ神宮外苑日本青年館に一泊、十五日午前十一時よりの大日本青少年團本部主催の渡滿壯行會に出席して同日午後八時東京驛發の列車で敦賀經由一路渡滿の壯途につくことになつてゐる

一行はいづれも郷土にあつて中堅女子青年團員として活躍した農村の健全な子女で十七歲より二十一歲までの溌剌たる娘さんばかりで渡滿後は濱江省立女子開拓訓練所に入所、拓士花嫁としての修練を重ねて滿洲の曠野に汗の精進をつゞける開拓戰士の良き花嫁として巣立つことになつてゐる

腰痛にしっぷ デルモライツ

レコードに一番良くて安い シンコー両頭音針

遺言獻金

京城府本町四丁目一三一谷岡定七氏長男繁喜君は病氣療養中自分は國家の干城でありながら何の盡す所もなく死んで行くのはお國に申譯ないと獻金を遺言して去る五月不歸の人となつたがこの健氣な愛兒の遺志をいれ父定七氏は十三日軍愛國部を訪問金二千五百円を獻金した

長髮、背廣も結構だ
野趣滿々、田中さんの統治觀

『朝鮮の山河に深い縁故を持つてゐる僕だ、まあ大いに勵聲して大過なく勤めさせて頂きたい』京城驛着以來休む間もなく仕事を片附けて來た新總監田中さんは總監應接室で記者團にとりまかれながら誠實溢れる態度でかういふと頭前よくペコリとイガ栗頭を下げた、腰かけるとモーニングのポケツトから両切を取り出して火をつけた、自分をすつかり投げ出した形である、どこからでも斬り込んで來いといはぬばかりの態度である、自信滿々——チョビ髭、ロイド眼鏡、イガ栗頭、好ましい野趣を帶びた聲で記者團の向ふ見ずの質問にズバリズバリ快答を與へてゆく小氣味よさ

『僕が丸坊主になつた理由かね何でもないんだ、永い警察官生活の習慣から大體丸坊主で過すやうに出來てゐるんだね、洋行する時に伸ばしたのがそのまゝになつてゐたんだが、京都で事務引繼をした時に〃朝鮮にゐる人たちはみんな丸坊主で僕を迎へてくれるのだなア〃とふと考へて坊主になつて了つた、たゞそれだけだ、僕は斷髮を強ひる意思は少しもない、考へてみたまへ、神代に丸坊主になつてゐた神様なんて一人もないぢやないか、だから斷髮はその意味で國體の精神に悖るわけさ』田中さんは嘗生つぼみたいにガリガリ音を立ててイガ栗頭をかいて笑つた

『國民服を着るかつて—僕が次官をしてゐる時に阿南陸軍次官が國民服を作つてくれたんだ折角貰つたものだし、それに今と違つて良い品物さ、着る氣になつたんだよ、着てみると面倒でなくて良いんだネ、それからずつと着て來た、こちらでも執務中は國民服を着る積りだ、然し役人には別に奬める氣持もない、持つてゐるやうが、頭を伸ばしてゐようがそんなことで人格を云々しようとは思はんよ』田中さんは何がをかしいといはぬばかりである

『白堊殿の階段を昇つたのは正式にいへば足かけ七年目になるね、その間一、二度御挨拶に來たことがあつたらう、感慨なんて別にないなア、とにかく僕はよく職になるんだね、浪人は馴れてゐるし役所に逆戻りすること位に一々神經は使はんね、今でもどうも首の座の坐りが悪くて——』首の椅子をドントンと叩いた田中さんは笑はない、場所さへ變へれば何にでもなりきれる田中政務總監であつた

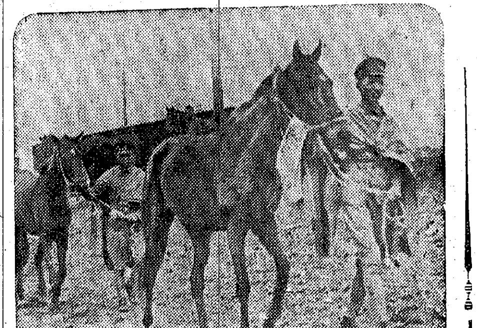

うまく行くかぬワイ
京城へ南から捕虜軍馬

馬來戰線でわが軍に捕獲された八頭の軍用馬が、默りこくつた瞳をしよぼしよぼとまたたきながら十三日午後二時五分龍山驛着の列車で朝鮮軍に送られて來た、いづれも英國軍や濠洲軍のサラブレッド系で競馬用の（牝）の良馬ばかりだが、大東亞戰が勃發するや獰猛な英將兵に横腹を蹴られながら皇軍に追はれて敗戰の戰線を南へと逃げ廻り、遂に馬來西海岸のタイピンやピナン作戰で捕はれたもの〃足には自信があつたんだが…〃と驟馬君その時いつたか何うか頭を並べると直ぐ迫り出す調教ばかりを受けた馬だけに、貨車の中でも頭を並べてゐるといきなり立つ、世界一級馬の嫩しい南方で一萬円の賞金を獲得した馬もあり十五戰勝などとすごい肩書きの馬もあつて、平均價格三千五百ドル（約七千円）軍では馬種改良の種馬として馬事會が総督府の手を經て民間に貸し出すことゝなつたが、あちらとは夏と冬が反對になつてゐるため、これから夏になるといふのに冬の毛がぼうぼう生え出し〃こちらはなかなか暑いですね〃

【寫眞＝京城に着いた捕虜軍馬】

挨拶も感慨無量
南さん在京總督府廳員にお別れ

【東京特電】事務引繼を終へてホツと一息ついた南前總督は十三日午後一時廿分から三階の廳間で東京事務所の廳員に別辭を述べた、登廳中の宮本法務局長、水田財務局長を始め七、八十名の職員が肅然と整列し一語も漏らさじと南さんの言葉に耳を傾けた『思へば諸君とは長いお附合ひであつた』諄々と語る南大將の聲は澄み透るやうないつもの元氣な聲だが若い職員の中には目頭にきらりと光るものを見せる者もあつた『小磯閣下は立派な方だ、自分同樣に一生懸命仕へて戰時下の朝鮮のために挺身して欲しい』と白い口髭の下の唇をきりりと結んだ、引續きモーニング姿の大野前政務總監が同じ別れの挨拶を述べた

ミヨシのワイシャツ

陸 海 空　兵器←設計←製圖　精密製圖用 超微粒子芯　コッホ鉛筆

ゴム回收に運動躍起の米國

【リスボン十二日同盟】米國はゴム輸入杜絶以來これが回收に躍起となつてをりワシントン來電によればルーズベルト大統領は十二日新聞記者會見において來る十五日よりゴム回收の全國的運動を展開する旨言明しこれとともにいまだ國民の熱意の不足してゐることを暗に歎じたが『持たざる國』に轉落した米國の苦惱を如實に示すものである、ルーズベルトの言明左の通り

來る六月十五日より三十日に至る二週間に亘りゴム回收運動を全國的に展開各家庭、事務所工場などより不用のゴムを持參するやう命令した、これらのゴムは軍需に充てるもので全國四千萬のガソリン補給所がゴム回收所に使用されることになつた、すでに陸海両省もゴムの使用を二割五分方減少したがもし今回の運動が多大の成功を見るならばわが國のゴムの軍事供給は保護されまた一般國民の必要をも充たすこととなるであらうまたガソリン割當制の影響をいまだ感じない人々も出來る限り自動車の使用を少くしかつゆつくりと走らせるやうに努めてもらひたい

蘭貢の抗日華僑を一齊檢擧

【ラングーン十三日同盟】去る十一日早曉を期しわが軍は突如ラングーン市內外の抗日華僑の一齊檢擧を開始し現在すでに約二百名を逮捕した、彼らは皇軍のビルマ進駐後もラングーン一帶に潜伏抗日援蔣に狂奔して來たものであるがこれらの中には華僑銀行業者、貿易業者、糧米業者、華僑總商會の幹部、華僑新聞經營者その他綜領事館關係者らがある模樣である

日本文學報國會 十八日に發會式

【東京電話】全日本文學者の總力を結集、日本文學の確立と皇道文化の宣揚を期して情報局ならびに大政翼贊會の斡旋により生誕を見た文壇の統制會ともいふべき『日本文學報國會』の發會式は來る十八日午後一時から日比谷公會堂に文壇各部門會員三千を招集舉行される

當日は東條首相はじめ橋田文相谷情報局總裁、谷萩大本營陸軍報道部長、平出大本營海軍報道部長らの祝辭、文學者報道班員に對する感謝決議などがある

山田耕筰氏に軍刀 陸軍航空本部から

【東京電話】大東亞戰爭開始以來天翔る陸海荒鷲の目覺しき活躍に感激して『空の行進曲』『落下傘部隊の歌』など幾多空の名曲を編み航空思想の普及に貢獻した山田耕筰氏に陸軍航空本部では十三日軍刀一口を贈呈した

對日進攻據點アラスカを衝く（三）

寫眞は北洋で捕れた海象の牙（上）エスキモーの獵人（下）

人妻と毛皮を交換
眼に餘る露人の暴虐

＝原住民のトーテム＝

氷河、氷山、雪と狂風の海、地平線に瞬く北極光、夏季に暗い夜がなく、冬季に明るい晝がなく、『天然の冷藏庫』と呼ばれたアラスカ——アラスカ・インデイアンが、二萬三百呎の峻峰に萬古の雪にさんらんと輝くマツキンレーの雄峰を『太陽の棲家』と崇め仰ぐ氣持も頷かれるであらう、世界の涯を思はせる荒涼たる氷河が海岸に雪崩れ落ちる邊り、奇妙な形をした土人の小屋が部落をなし小屋の入口には、怪奇な形相をした魔除——トーテムの柱が立つてゐる、このトーテムの起りは、アラスカ・インデイアンは、自分達の祖先を動物と信じて動物を崇拜するやうになり、熊とか、鳥とかのトーテムが子孫である自分達を守護してくれるものと信じ、トーテムの柱は、今でも彼等の信仰の的となつてゐるのである

アラスカの原住民は南東地方にハイダース族、チンフイエンス族ユリンギツ族が棲み、奥地の溪谷にはアサバスカン・インデイアン、アリユーシヤン列島にはアレウト人、コデイアク島を中心に廣大な地域にエスキモーが棲んでゐる

＝ベーリングの功績＝

十八世紀の初葉頃までは、太平洋の北邊は全く未知の世界であつたが、その神秘の扉を開かせたものは美しい毛皮への魅力であつた、當時シベリヤを征服したコサック人は、毛皮を求め、狩獵者の群を連つてオホーツク海に殺到し、土人から集めた毛皮をロシヤ皇室に貢納してゐたが、この毛皮の魅力からオホーツク海の彼方、未知の世界への探檢熱を燃やしたのは、ペテロ大帝であつた、大帝は直に大規模の探檢計畫を立て、隊長に海軍大佐ビクス・ベーリングを簡拔し、その補佐官としてアレキセイ・チリコフ、ペトロウイツチ・スパンベルグの二海軍中佐を任命した、ベーリングは、一七二八年七月十三日カムチヤツカ河口より出帆、絶えず陸影を望みながら北東に進路を取り、八月十一日聖ローレンス島を發見ついで後にキヤプテン・クックが彼の名を記念して命名したベーリング海峽を通り、ダイオシード諸島を望みつゝ北氷洋に乘入れ、十六日北緯六十七度十八分の地點に達した、ベーリングは、ここでアジヤとアメリカは別箇の大陸であることを確め歸途につき、一七二八年九月二日カムチヤツカ河口に歸着した

＝狩獵民族の荒仕事＝

ベーリング大佐は、更にアメリカ大陸上陸、北氷洋の探檢及び日本探檢を務として、一七四〇年九月オホーツクを出帆、第二回探檢の途についたのであつたが、聖エリアス山を望んで聖エリアス岬に接近して歸航の途中暴風雨に逢つて太平洋を漂流した、その中隊員の多數が壞血病で斃れ、ベーリングも同病に犯され、遂に彼はコムマンダー諸島の一孤島で難船を抱きしめながら、死床の病人を取巻いて毛布めずりする青狐を防ぐ木片や帆布で覆つた谷間の穴の中で淋しく瞑目した

しかし、探檢隊生存者の一人であるステラーの記錄に依つて、アラスカが獵虎や海豹や狐の寶庫であることが、廣く世に知られるに至つた、ベーリング探檢隊がペテルブルグに持歸つた美しい獵虎の毛皮は九百枚に上つた、この情報がシベリヤの狩獵民族の間に傳はるや、後年アラスカにゴールド・ラツシユの波が押寄せたと同時にアラスカ探檢の情熱が勃然として燃え上つたのであつた未知の世界の神秘をほのかに匂はせたやうな美しい光澤を帶びた

荒仕事には荒仕事らしい利益があつたのである、一七五七年トラペツニコフの持船フイシユ號が捕へた毛皮の數は、獵虎三千五百七十三匹、銀狐千四百九十三匹、赤狐千二百七十八匹、其他の狐二千百十五匹で當時の金で卅五萬四千九百ルーブル、現在の金で二百五十萬ドルといふ莫大なものであつた

＝アレウト土人の復讐＝

毛皮獵は獵虎を追つて、無我夢中でベーリング海へ乘出して行つた、船板の合せ目の松脂が、陽氣で熔けるほど南へ漂流したと傳へられるほど遠ざかつたのである、狩獵民族の目標は、アリユーシヤン列島であつたが、彼等の狩獵の遣口は目標の島へ上陸すると直ちに主だつた土人の妻、娘を人質に取り、その代償として狐の罠網を與へて狩にやる、かうして彼等は一冬を島地の後宮で放縱な快樂に耽り、春を待つて土人から毛皮を集める、毛皮の枚數が期待に副はない場合は假借するところなく土人を殺戮する、土人が道具を返すと、その報酬に土人の女に頸飾を與へたきりでカムチヤツカへ出帆する、翌年になると又やつて來て同樣の暴虐を逞しうする、これには性來溫和で陽氣なアレウト土人も恨みを抱くに至り遂に暴虐なロシヤの侵略者に對しアラスカ半島からウムナク島に至る一帶の土人が結束するに至つたのである

かくて土人の兇刃に斃れたロシヤ人は相當數に上つた一七六二年アリユーシヤン列島中で狐の繁殖で有名な狐群島に航した五隻のロシヤ毛皮船中一隻だけがカムチヤツカに歸還したゞけで殘りの乘員は悉くアレウト土人の手で鏖殺された、キヤプテンス・ハーバーに上陸したドルシニンは、人參と毛布を持つて船にやつてきた土人の打解けた態度に安心して、奥地へ狩獵隊を送り出したが、土人達はその手薄なところを狙つて船に殺到してロシヤ人をみな殺しにした、この場所は今でもウビエンナ（暴殺の灣）と呼ばれてゐるが、奥地に入込んだ隊員も僅かに五名を殘すのみで悉く土人の兇手に斃れたのであつた

土人の蹶起に對して、同志の復讐に立上つたのはこれも毛皮獵の頭目で、豪勇を謳はれたイワン・ソロビエフだつた、彼はウムナク島に、三百人の土人が城寨を構へてゐるといふ情報を受けるや、直ちに陸隊を率ゐて討伐に向つた、敵の矢弾が雨と降る中を、彼は戰鬪部隊に忍び寄つて火藥を仕掛けた、見る〳〵城砦は一大爆音と共に空に吹き飛んだ、彼は廢墟に隠れた土人を引出して一人殘らず弄り殺したがその殘忍ぶりは、十二人の土人を一列縦隊に並べ銃弾が何人目で止まるかを試し、彈丸は九人目の者の體の中で留まつたと傳へられてゐるほどである（續く）（日魯漁業顧問 寺瑞雲一）

消化不良 貧血・虚弱に ビオレバー オーキ 二円 五円五〇 十六円 大木合名會社

耳鼻咽喉科 韓基澤醫院 医学博士 韓基澤 京城府公平町三六 電光224

ホテル案内 本三ホテル

医学博士 呉根泰 呉小児科 京城府益善町三四番地 電話(光)3392番

國民學校 教員試驗準備書 最近試驗問題集附 總販賣所 明文堂

分析 特種鉱物 京城中央分析所

づつうにサール

大阪新町莊ホテル 西區新町通四

田邊販賣品 下痢にエキリジン錠 吸着濟腸の綜合効果…により、腸內の醱生菌・異常醱酵素を速かに中和吸着す。 大十錠一円三十錢

大南洋マレー東印度比律賓及大陸 海外雄飛研究機關 大日本海外青年會

哲學講座

Columbus 品質保証 アメリカ征服者！ コロンブス靴クリーム 「ザット」一磨き「ピカッ」と光る 東京日東商會本所

病毒で苦しむ人へ 百名限り無料で親切に

ゴム工業各種機械製作販賣 東京市淀橋區下落合二丁目九〇七 帝國合金製作所

專賣特許 薬用クレーム アーモンドパパヤ ALMOND PAPAYA ニキビ ソバカス シミ取り

子供のビタミンA・D剤 糖衣ビオスゼリー 學校ですゝめてゐる榮養劑で、AD劑の價値を決定するADの含有量を、國際單位で明記した信用ある製劑です。 お菓子のやうに美味しいのでどんな薬嫌ひなお子様でもきつと嬉んで召上ります。 東京市下谷區竹町一二一 葛原工業所薬品部

財團法人 理化學研究所 創製 理研ホルモン錠 內服によるアロルモン劑の作用は全身的にして、急速なる活力恢復を目的とし、男女両性に共通作用す 適應症 神經衰弱 全身倦怠 病後衰弱 性腺障碍 不眠肩凝 三六錠 三・〇〇

肺病ろうまく 心配は無用なり 大阪市港區八幡屋大通一丁目 岡本穎明

王冠インキ

京城版

日婦三坂通分會結成式 大日本婦人會三坂通分會結成式は十四日午後一時卅分から三坂國民學校において擧行、終つて餘興を催する

出さう九億へ底力
あすから 貯蓄強調運動

本年度貯蓄目標九億の達成を目ざす〝九億貯蓄強調運動〟はいよいよ明十五日から卅日までの十六日間全鮮一齊に展開されるが道でもこれに呼應し一段の成果をあげるべく三百萬道民一致協力成果の擧揚に向つて突進する、今回の運動は▲貯蓄組合の設立とその機能促進▲公債と債券消化の大衆化▲金融機關の積極的活動▲賞與の高率貯蓄に重點がおかれ實施に當つてはここにも總力運動の實をあげるため一般にその必要性を強調させ、また賞與の國債支給についても從來の賞與の一部に國債支給を一歩進めて國債の支給額によつて賞與の增額も認める
なほこの運動に拍車をかけるため大々的に印刷物、講演會、座談會等で趣旨の普及に努め貯蓄前進に萬全を期する

結核豫防に拍車
道が近く模範校を指定

人的資源を確保する上から結核豫防施策の徹底は刻下の急務とされてゐるので結核豫防協會朝鮮地方本部では全鮮道廳所在地に内鮮中等學校各一校宛を選定、結核豫防模範校とし、その指定校を他の模範校として結核豫防の徹底を期することになつたが、これに伴ひ道では目下指定校を研究中であるが出來るだけ早急に決定、結核豫防に拍車をかける

混食、節米を勵行しませう
鍾路署で座談會

決戰下における混食節米を一層徹底化するため鍾路署では十五日から廿日間に亙り管内十七町會の總代を網め各愛國班區長、班長の臨時常會を開き同署經濟部が臨席して糧米消費規正に關する打合せを行ひ聖戰完遂への赤心協力をみせる座談會を開くことゝなつた

〝時局と榮養〟講演會
十六日・府民館で開催

大東亞戰爭下國民保健が强調せられる折柄一般國民の食生活に如何にして適量の榮養を攝り入れるか現在各家庭の食生活についてみても榮養過剩があり不足があり、經濟的にも不合理な生活が續けられてをり、このまゝ放任出來ない狀態にあるところ總督府厚生局内厚生協會では先づ將來主婦となつて一家の榮養に子女の教育に重大責任を擔ふ女學校生徒に榮養に關する知識を徹底させるため厚生、學務兩局及び京畿道學務課の後援で『時局と榮養』の講演會を十六日午後一時卅分から京城府民館で開催
講師には『非常時局と國民榮養』と題して京城醫專佐藤剛藏氏『健康と榮養』を京城帝大高井俊夫の兩博士が擔當、講演後映畫を上映することになつてゐるなほ當日は女學校上級生に限り特に聽講するやう希望してゐる

消火彈に御注意
防護課から府民へ

消火彈があるからもう大丈夫だと早合點してゐてはいけません、最近は隙に時局を狙つていろいろな消火彈が街に雨後の筍のやうに賣り出され、ひどいのになると中には全然效力を持たないものさへある廣告の誇大に引つ掛つてこんなものを買ひ入れ、もう大丈夫だと早合點してゐてはそれこそ大變です
銃後防火の務めを果すどころかお宅は丸燒け必至です一層のこと微力な消火彈などに頼らず各家庭では、砂、水、バケツ、火叩きなどを常備して萬一に備へる方が有效で、ちやちな科學道具よりは、やつぱり人間の力です、精神の力です
警務局防護課では最近とみに多い不良消火彈に消火彈ならぬ消火彈を忠告してゐる

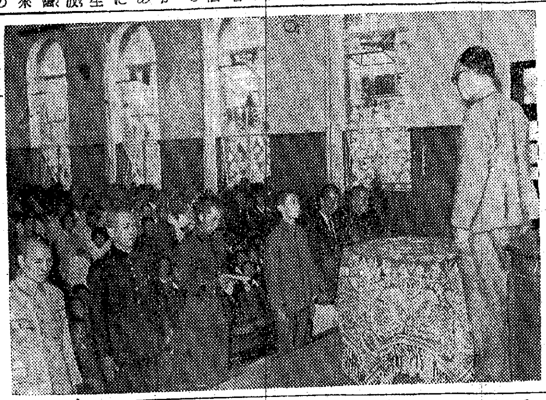

十二英靈を弔ふ
けふ京城球場で擧行

慰靈野球試合

京城府體育振興會野球聯盟では嘗て實業野球リーグの選手として活躍し大東亞建設の礎石として散華した十二柱の英靈を慰める合同慰靈祭ならびに慰靈野球試合をけふ十四日午後一時から京城球場で擧行するが大會順序は左の通り
一、慰靈祭二、野球ボールの遠投（各チームから選手三名選出）三、手彈投（同上）四、ベース・ランニング・リレー五、慰靈野球試合（先發、監督、審判實對現役選拔軍）
なほ當日の收益金は國防獻金並に目下第一線に活躍中の聯盟出身の選手に送る慰問品に當てられる

文盲青少年へ國語教授
大谷區長の赤誠

府外高陽郡崇仁面新設里新村部落區長大谷復永さんは榮譽ある皇

〝今ぞ我らは征く〟
東大門方面實踐部主催で 八志願兵の『壮行會』

管下の各町から選立つ八名の陸軍兵志願者の壮行會が十三日午後四時から惠化町東星商業學校講堂で開かれた【寫眞＝壮行會】
會場には木下東大門警察署長以下各警察部員およびけふの壮行を見送る東大門區八ケ町會愛國班員約五百名が參集し、來賓としては志願兵後援會長藤原大佐、稻田東大門署長、半島出身平山中佐その他名士らが臨席、また特に城大から尾高教授が來場第十分會長として出席『日本精神の解義』について得意の達識を揮つて滿場を魅了した
定刻、式は八志願者の着席によつて開始され國民儀禮の後木下部長起つて開會の辭を述べれば續いて尾高教授の卅分に亘る講演があり、それより來賓の祝辭に移つた
かくして輝かしい式典の前奏が終つた
式が終るや席上八入所者に對する訣別の餞別品國旗が木下氏の手から一人々々に贈られたが、圖らずも壇上で木下氏の愛孫木下堅一君が本年雄々しくも知識層の中から名乘りを上げて見事合格、けふの榮譽を擔つて祖父の前に立つ震へる手でその國旗をうけて劇的な一場面を展開した
それより各町別に町總代が代表となつて訣れの盃を酌み交して別離の首途を祝ひ、志願者代表平原英次郎君の決意に滿ちた答辭があつて同六時半惠化國民學校六年生廿名の歌ふ『海行かば』の合唱に送られて輝かしい式典は終つた
なほこの晴れの壮行會に出席した志願者は次の通りである
平原英次郎君、德川升祐君、明光秀衛君、木下堅一君、豐島信雄君、新井清松君、金原俊弘君、菊野茂一君

第二回「海」の寫眞募集

―募集規程―

一、課題『海』 海洋思想を普及涵養するものにして海の風景、漁村風景、波、船舶、海上の寫眞等海洋に關するもの一切（但し出來るだけ專門なるものを望む）一、出品印畫の大きさ 四つ切に限る（但し台紙四分の一は四つ切と認む）一、應募資格 全朝鮮寫眞聯盟會員に限る 一、使用材料 自由 一、出品點數 制限なし 一、印畫締切 昭和十七年七月十日 一、印畫送り先 京城太平通一丁目京城日報社内全朝鮮寫眞聯盟 一、印畫提出、撮影に關する注意（別印刷物參照）一、審査員 朝鮮總督府遞信局長新貝肇氏▲遞信局海事課長日笠博雄氏▲國民總力朝鮮聯盟宣傳部長御手洗辰雄氏▲朝鮮郵船株式會社々長樫木幹雄氏▲朝鮮海事報國團專務理事永田三郎氏▲全朝鮮寫眞聯盟審査員山澤三造氏▲同生野寛氏▲同瀧谷佐市氏▲同河野季市氏▲同森川新一氏 一、審査發表 七月十四日附京城日報朝刊 一、賞品 推薦（一名）推薦賞、副賞及賞狀▲特選（五名）特選賞、副賞及賞狀▲入選（一〇〇名）入選賞及賞狀 一、展覧會 七月十五日より廿二日まで三越五階ホールにて開催

主催 全朝鮮寫眞聯盟 朝鮮海事報國團

京電 編み出すか〝新手〟
百萬府民の足の悩み解決に 『交通調査會』を設置

京城の交通難を徹底的に打診して根本的に足の悩みを解決しようといふ京電の新しい企畫による同社首腦部の第一回交通調査會は十二日午後一時から京電本社會議室で行はれた、この會議には自ら武者社長出席、同社運輸部長及び監督課長と關係部技術員ら卅名が參集して協議を進めたが、第一回な觀念的な動きの中にも營利主義を捨て過去十年の實績に再檢討を加へ、更に今後廿年に對處すべき事業方針を研究して具體的意見の交換を行つたが、技術部門については次回において各社外權威者を求めて最高意見を徴し乘客輸送の上に大轉回を試みることゝなつた、なほ當日の議題は次の通りである
一、京城近郊都市發展の情勢二、京城を中心とせる交通事業三、各都市計畫の概要、四、内鮮交通關係の資料蒐集

甲種合格目指して錬成
新九滿町愛國少年團

新九滿町の愛國少年團では團長小川秀雄君（一七）指導の下に勤勞奉仕や國防獻金を行つて親達からも喜ばれてゐたが、去る五月九日半島に徴兵制が發表されてからは『強

怠れば斷乎處罰
旅館、飲食店等の衛生檢査 龍山署管内で實施

傳染病猖獗期を前に龍山署衛生係ではさきに開業醫の協力を得て管内住民に對し腸チフスの豫防注射大工場、映畫館等の一齊大消毒等を實施し防疫に萬全を期したが更にこれが徹底を期するため來る七月一日から約一週間にわたり管内の料理屋、飲食店、旅館、貸座敷業等の一齊衛生檢査を實施する筈である
同係では戰時下衛生思想の培養は、刻下の喫緊事であるところから特に今度の實施に當つてはこれまでの慣例を破り、事前に各業者に對し右實施方を通知して完全防疫を期し、以て明朗龍山建設の一役を擔はせるとともに大いに衛生思想普及に努めることになつたが萬一當局の折角の親心を無視し衛生設備傳染病豫防注射證明書等を持たざる怠慢者に對しては斷乎嚴罰を以て臨む筈である

に軍人となるには先づ健康が第一だ」と毎朝職員三十餘名は孝昌公園に集合して國民體操を行ひ心身の鍛練に勵み合ひ甲種合格を目指して鍛成に拍車をかけてゐる

獻金の花束

鍾路署へ 十三日鍾路署へ寄せられた國防獻金
▲鍾路五丁目一〇六德富ハナさんが亡夫（前同署部長刑事）の香典返しを廢して海軍へ五十円▲鍾路三丁目一五七平沼惟成氏が陸軍へ五十円

西大門署へ 竹添町三ノ三六〇林英子ちやん（九つ）はお母さんから戴いた小遣ひを蓄めた金三円五十錢を『强い兵隊さんに差上げて下さい』と十二日西大門署へ差出し係員を感激させた

白衣の勇士を演藝慰問
梨花高女生

大東亞共榮圏建設戰に參加名譽の戰傷を負つた白衣の勇士達を慰安しませうと梨花高女では安島校長が音頭を取つて生徒らが慰安演藝隊を組織して十三日午前十一時龍山の陸軍病院を訪れ純眞な乙女の歌や踊りで傷ついた將兵の疲れを慰めた
なほ純眞な乙女達の眞心籠めた慰問花束や慰問帳を贈り午後二時ごろ引揚げた

郵便貯金切手 『和信』でも賣場を開設

和信百貨店では目下賣出し中の郵便貯金切手の賣捌きに協力することになり同店内に光化門局の賣場を設け十三日から賣捌きを始めたが、今後も引續き發賣期間中は同店を光化門局の賣場に當てることになつた

日頃の訓練見事に奏功
火事場でお手柄

去る十一日午後二時ごろ淡芽町七五南成熙さん方の馬小屋から發火燃え移らんとしたが、折よく附近で訓練中の同町第五區第四、五、六、七班員が發見、日頃の訓練を見事に示して忽ちのうちに消し止めかけつけた消防署員を感激させた

永登浦南部町會役員會 永登浦南部町會では十二日午前九時から永登浦警察署において役員會を開催し昭和十六年度決算報告に同十七年度豫算に對する打合せを行つたが、本年度豫算額は決戰下防空ならびに戰時體制整備強化のため、自然その膨脹を來たし總額一萬一千三百六十一円で昨年度決算額八千五百五十七円七十錢に比し二千八百〇三円廿四錢の增加をみ、これに伴つて町會費賦課額も約五割程度に引き上げられることになつてゐる

京西町會聯打合會 京西町會聯合會では十三日正午から府西部出張所會議室で理事が集合して國語普及、防空強化、決戰に關する打合會を開催した

住込み窃盜 麻浦町九〇柱販賣業貞吉新一さんは先ごろ職工として雇入れた平南生れ住所不定の中村利元（二〇）＝假名＝の擧動が怪しいので不審を持ち調べてみると同家の電話料金箱に在つた一円九十五錢を盜み出してゐたのでこらしめのため十一日龍山署に突き出したが、この奴は住込み窃盜の常習者でほかにも相當稼いでゐた

愛の赤道【123】
竹田敏彦作　都竹伸一繪

其夜の幻影（十一）

もとより、大して、責任も、職務も、解しない秦輔は問答に窮して、
「何とも、なぞ……」
と、不得要領な生返事に、頭を俯いて、にやりと警部補を見上げ、一流の狡猾な媚態を見せたが、警部補の顔色は、一そう不機嫌に尖つた。そして、
「何ともはや、どうしようといふんです」
「事情を聞くほど、君の無責任には、全く呆れ果ててゐるんだ……最初の動機なども、君の遣り方はまるで秘法に觸れるやうなことをしてゐる。あの娘は、なかなかしつかり者で、只なら君のやうな責任知らずの、出鱈目に誤魔化される娘ぢやなささうだ。さうして意を滿たすと、今度はそれを楯にして過失を重ねた上、その責任はすこしも負はず、たゞ不得要領な泣き言ばかりを並べて、逃げ手を張るばかり。まるで君は、一人の娘――しかも不幸な從妹を殺したやうなものだ。この責任を、どうとるつもりです」
警部補の聲は、秦輔の不德を責める激しい公憤に燃えてゐた。

二郎は、傍で聞きながら、それを不當とは少しも思へなかつた。まして、秘法にも該當する遣り方それは一層、どういふことであらう。『只なら君のやうな責任知らずの、出鱈目に誤魔化される娘ぢやない』――警部補の言葉は、その儘、二郎の想像に當嵌つて、すべてが、二郎の想像に當嵌つて肯けることばかりである。今まで意外の感をもつて、千鶴子の不貞を憎んでゐた二郎も、そこで再び、以前の信頼に還つて、彼女の過失を見直さなければならないやうな氣がしてきた。その時、警部補が、
『默つてゐちや、わからんぢやありませんか』
と、一つ机を叩いて、鋭く秦輔に迫つた。秦輔はびつくりして、蒼ざめた顏を上げたが、ちらと救ひを求めるやうな眼で、二郎の方を一瞥した。警部補は、それを見ると二郎の方へ、
『家では、皆さん、このことを知つてゐられるんですか』
『いいえ、實は兄の外には、私ひとりしか知らないのです』
二郎が答へると、
『それでは、あなたは、これについて、何等かの方法をお考へですか』
『いや、實は、知つてゐるといひましても、ほんの關係があつたといふことだけで、前後の事情も、何も知らないのです。只今のお話を、ここで承つて實は驚いてゐる始末です』
ありのまゝを告げると、警部補は、
『さうでせう……ところで本人の千鶴子ですが、まことに氣の毒な娘ですね。あなた方はあの娘をどういふ風に御覽になつてゐます』
二郎も、この質問には困つた。もとより千鶴子を惡くはいへないし、良くいつては秦輔の立場を、一そう惡くすることになる。仕方なく、
『觀察は間違つてゐないと思ひます……』
正直に答へて、
『つきましては、あの娘のことは私責任をもちまして、兄と協議の上、何とかいたしますから、一度千鶴子に會はせていただけんでせうか』
二郎がいふと、
『勿論、すぐに、ここへ連れてきます……しかし、それまでに皆さんの方でも、二度とあの娘に死ぬ氣など起させないやう、十分の肚を決めていただきたいのです』

ラジオ（十四日）

朝 六・〇〇體操・音樂▲六・三〇『至誠の力』小林一郎▲朗讀（香盤）（二十六輯）▲八・三〇勝利の記錄『明石海峽』ほか日本交響樂團▲九・〇〇管絃樂▲一〇・〇〇週間錄音

晝 〇・三〇吹奏樂『門出』ほか日本放送吹奏樂團▲一・〇〇〔水戸市水戸陸軍病院より中繼〕1浪花節『孝行鼠屋』春日清鶴、2お話『フイリツピンの肉彈戰と文化戰』木村毅3、軍國歌謠『建設の歌』ほか伊藤久雄4合唱『今年の燕』ほか日本放送合唱團▲三・三〇六大學野球試合實況〔明治神宮外苑野球場より中繼〕▲五・五五少國民の時間（朝鮮語）

夜 六・〇〇シンプン、武勇物語『天兵童子』（一）一龍齋貞鏡▲六・三〇（城）錄音『農民日』―水原にて―▲七・三〇週間戰局▲八・〇〇舞臺中繼（新橋演舞場錄音）『元祿忠臣藏―御濱御殿綱豐卿』河原崎長十郎ほか▲九・〇〇（城）『田植歌』ト惠淑ほか

兵隊の地圖 火野葦平 百二十枚 向井潤吉畫
バタアン半島總攻擊從軍記
時局雜誌 六月號 發賣十五日 中錢
★日本新政治の發足★ 津久井龍雄・西谷彌兵衞・一柳特…
朝鮮の徵兵制・南次郎
佛印の憂鬱・山本實彥
成層圏攻擊・松浦四郎

產業疲勞とビタミンB1
强力 メタボリン錠
疲勞の恢復、健康の維持、能率の增進…
…にビタミンB1が極めて重要なる關係を有してゐる事實が判明したる今日、產業界に於ては集團的にB1服用者と不服用者との間に健康のメロメーターである體重、握力、背筋力の比較實驗を行つた結果、極めて大なる差異のある事を發見し、これ等の綜合結果たる稼働比數は常にB1服用者側に於て優れ、最も憂慮される六、七、八月の所謂高溫、高濕度期に於てもビタミンB1一錠中〇・五ガンマ含有の强力メタボリン錠の服用はよく產業疲勞を恢復し、以つて勞働力の確保、强化の目的を達し得るのである。
【包裝】一〇〇錠 三〇〇錠 集團用特包裝 一〇〇〇錠
2(1)480
製造發賣元 株式會社 武田長兵衞商店 大阪市道修町

M.141
たうとい食物 だいじな齒力
ゼオラ齒刷子 特號一號三十錢 二號廿五錢
强い齒でよく嚙みませう。ゼオラはムシ齒や齒槽膿漏を完全にふせいでめきめき齒力を强くする世界初めての完全齒磨です！
東京 ㊉ミツワ石鹼本舖藥品部

肺結核に 肋膜炎に
ダイレクト
結核疾患に對し初めて達成せる類脂體・特異テルペン化合體は、病細胞の賦活、强盛なる撲治作用と伴に菌の活動增惡を抑制し安定せる治癒經過に入らしむる特性を發揮す
贈呈 ― 文獻・解說 ―
發賣元 明勝商會 東京・京橋・木挽町七
五圓 十二圓 藥局 二有

シンノオル點送式電氣治療
主なる特效 不妊症 胃腸病 神經痛 不眠症 便秘症 痔疾 しようそ 喘息
京城府蓮池町四十一番地 シンノオル點送式電氣治療所

易容販賣無限路販（品國藥ル來出クヨモデ何ラナ濯洗）
シャンプーC 液洗濯 に優る 洗濯石鹼 可性善達
全鮮各地代理店特約店募集
元賣捌一手 朝鮮 明光社 京城府明治町一五五番地 電話光化門(3)3653番

第二十一回決算公告（昭和十七年四月三十日現在）

貸借對照表

科目	金額（圓）
未拂込資本金	[illegible]
有價證券	[illegible]
土地建物什器	[illegible]
營業所	[illegible]
貨物	[illegible]
機械器具	[illegible]
貸付金	[illegible]
受取手形	[illegible]
定期預金	[illegible]
當座預金	[illegible]
別段預金	[illegible]
振替貯金	[illegible]
商品	[illegible]
假拂金	[illegible]
保證金	[illegible]
合計	[illegible]
資本金	[illegible]
法定積立金	[illegible]
別途積立金	[illegible]
前期繰越金	[illegible]
未拂配當金	[illegible]
社員退職給與積立金	[illegible]
借入金	[illegible]
當座借越	[illegible]
支拂手形	[illegible]
人名保證金	[illegible]
職員身元保證金	[illegible]
當期利益金	[illegible]
合計	[illegible]

元東貿易株式會社

難病者來れ 有害無痛排泄療法 エスピ電氣治療院 京城府明治町二ノ八二 電②六〇四三九
岩本光弘君 居所、盛行、御知ラセヨ 京城 兄ヨリ
性病 皮膚泌尿科外 醫學博士 高峰潔（西大門郵便局横入）入院應需
賣藥 特賣規定あり 京城府… 山本藥舖
ウエス配給御案内 京城…
性病科 皮膚泌尿 醫學博士 渡邊晋 電本894
ヴィナスミシン 各種御一個から御引受致します 京城府旭町一ノ一 東洋精機工業所
京日案内廣告の御用は 京日案內廣告社 電本八六二番
小住宅月賦建築 建築地 施設 工期 現地案内
第三期申込締切迫る 京城府錦町八六番地 電本(2)八〇八一、七三二六
タイプ印書引受 南大門通二ノ三二 邦文タイプライター印書社 電話本局(2)八六二一番
專門大學制服 京城府安國町… 山口洋服店 電光(3)一九二三番
犬猫の病院 京城府… 佐藤家畜病院 電本五二四四番
古本 高價買入 御希望次第參上致します 京城明治町 金剛堂書店
寫眞機と附屬品高價買入 京城… 菊田寫眞機材料店
月やく 東京… 八幡藥學生堂
京日案内

美容 助手募集 持つて京城… 谷川町 明星美容室
家政婦 至急雇ひ度し 住込 本人來談を乞ふ 昭和寫眞印刷社
淑髮 技術者及助手募集す 明治町二ノ八 ワカバ美容院
美容 助手・見習・保證人を要す 吉野美容院
タイピスト採用 高女卒業者 務經驗あらば可 西大門町…
賄婦 至急雇ひ度し 住込み 本人來談 京城府…
醫師 及診療助手招聘 外科及產婦人科希望者 西野入病院
職工 印刷機械に經驗ある 二十歲より三十歲迄の植字工數名募集す 仁川府…
至急 給仕採用 府内… 田寫眞館
家政婦雇入たし 希望者は來談を乞ふ 三坂通… 田
醫學 … 外科を希望 京城府…
求職 中學五年中退者 事務…
貸間 …
求貸家 …
貸家 …
電話 讓りたし 京城府… 京日案內社
特別案内
讓齒科醫院
光山廣太郎
女子事務員募集 高女卒業程度のもの若干名 京城太平通二ノ一〇二 京城物產館內
京城化學工業株式會社
男子事務員採用 甲種商業學校卒業の事務員數名採用す 南大門通一丁目二九番地
鐘淵朝鮮販賣株式會社
下宿を求む 但し城大理工學部學生にして食事付にてお世話願ひたし 電東二一三番 構內 高橋
女子事務員採用 鹽野義商店 京城支店
資金的協力者求む 姓名在社
女子事務員採用 秋田證券現物店

城寶 十日より十六日まで 輸送戰 大相撲日報 男性對女性
和信映畫館 十一日より十七日迄 大東亞戰爭 朝鮮ニュース 野球の妙技 ファシスト の翼
明治座 十日ヨリ十五日マデ 文化映畫 朝日ニュース 白鷺
城南劇場 六月十四日ヨリ十六日マデ 日本ニュース 文化映畫 城を守る少年 素晴らしき結婚
中央劇場 六月十日ヨリ 大場所 落下傘部隊 櫻の國
東寶若草劇 新編丹下左膳
喜樂館 十二日より五日間 日本ニュース第一〇四號 杉狂の歌日記 江戶の龍虎
光化門劇場 十四日より十六日まで 1 日本ニュース（封切） 2 無敵海軍 3 潛水艦 4 戰ふ軍樂隊 大相撲後半戰
吉文化劇場 十四日ヨリ一六日マデ フロリアン ガイエル小隊 北海の渡り鳥 大相撲後半戰 日本ニュース一〇四號
朝日座 十一日より 浪曲と怪談の夕
東洋劇場 青春座公演 ひまわり 四幕
桃花劇場 十四日ヨリ 青春部隊 籠の中の鳥 無花果 日本ニュース・文化映畫
新富座 六月十三日ヨリ 日本ニュース 文化映畫 太平洋 斷じて護る 大村益次郎 何處へ
浪花館 十二日ヨリ ニュース 春の少年兵 迎春花
大陸劇場 十日より 戰ふ 鬪魂錢
京劇 十日より十六日迄 戰況ニュース 鬪魂錢 大會

夕刊
京城日報
夕刊一部 定價金二錢
京城府太平通一丁目三十一番地 京城日報社

田中新總監晴れの着任

半島育成の熱情胸に 朝鮮神宮に新任奉告
われらが新總監、元氣一杯

兵站基地半島育成の祕策を胸にした田中新總監を乘せた『あかつき』は二日午後二時京城驛第三ホームに車輪を止めた。篠田城大總長、兒嶋李王職長官、高橋軍參謀長、古市京城府尹、總督府各局課長を始め民間有力者等五百餘名が出迎へる裡を田中新總監は美津子夫人を同伴、釜山迄出迎への晩下警務、石田學生、山澤鐵道各局長及び大田まで出迎への渡田總盟總長、上瀧殖產局長、伊東秘書事務官を從へ元氣一杯最後尾の特別列車からホームに降り立つ　田中新總監は出迎への人達と慌しい視線を交した、出迎への人群に輕く頭を下げて見知り越しの誰彼と慌しい握手をとり交す、平壤からわざ〳〵馳せつけた下飯坂平南知事の顏もみえる、寫眞班のフラッシュがあちこちでパッパッとはぢける、驛頭には鄕軍、青年團、大日本婦人會員、警防團、總力聯盟事務局などの代表ら千餘名が團旗を押し立てゝ立ち並ぶ、その中をモーニング姿長身の新總監はイガ栗頭を幾たびとなく氣輕にさげながら一とまづ驛貴賓室で少憩在鮮親補職と挨拶をとり交したその間も顏知りの人々が話かけては一言二言お祝ひの言葉をかけるのだが、新總監は至つて元氣、懷かしさうに大聲で挨拶し合ふ、やがて二時十分總督府差廻しの自動車を驅つて新任奉告のため朝鮮神宮參拜へ向つた

小磯總督着任 情報課發表

【情報課發表】小磯總督は六月十五日午前九時東京發赴任の途に上り途中新任奉告のため皇大神宮に參拜のうへ同十八日午後二時京城驛着特急〝あかつき〟で着任する

官民努力の源 半島の大使命 眞の理解にあり
總監初訓示

沿道堵列して迎へる官民に溫かく挨拶の目禮を贈りつゝ新政務總監は直ちに朝鮮神宮に參拜、宮司の先導で着任奉告の祝詞を行ひ、次いで李王家、李鍝公家、李鍵公家に伺候、午後三時三十分總督府廳舍に入つた、それより直ちに全職員を大ホールに集め、先人の偉業を廓承するとともに新しい構想と熱とをもつて粉骨碎心半島のために奉公する旨の逞ましくも力強い初訓示を行つた、これに對し篠田城大總長は全職員を代表して總監の訓示に應へ誓つて爾後に奉公する旨の答辭を行つた

總監訓示

不肖今回政務總監を拜命致し、本日着任して茲に閣下並に各位の壯容に接しまするることは欣びに堪へない所であります
御承知の如く私は曾て長い期間に亘り朝鮮に奉職致しました關係により朝鮮の事情に就ては多少の常識を備へて居る積りであります
併しながら私が前に朝鮮に暇を告げ去つた以後に於て、特に支那事變から大東亞戰爭下の激しい時局の試練に遭遇したる朝鮮が著き意味に於て物心兩面に亘る大變化を生じたる期間の實相に就ては之を想像するを得ても未だ詳かに觀察するの機會を有たなかつたのであります、故に私としては過去の體驗に重きを置かずして一應白紙に還元し新鮮なる感覺を以て現下の實相を見極むるに努め、然る上で時勢と民度とに適應したる諸施策を講じ總督を輔佐して行きたいと考へて居る次第であります、謂ふ迄もなく朝鮮は大東亞建設國策の幹線上に要位を占め、四圍の狀況の展開に隨つて今後益々地理的、資源的特性を發揮して國家の期待を充たすべき使命を荷うてゐるのであつて、この大使命を眞實に理解することが一切の官民を通ずる努力の源とならなければなりません
今や國家の政治、行政の建て前は國民の努力すべて大東亞建設に集中されつゝある秋であつて、朝鮮施政の企圖する所もまたこの絶對的要請より逸脫するものではあり得ないのであります
私は資性魯鈍の性でありますが、幸に小磯閣下御指導の下又各位の御協力に依つて政務の圓滑なる遂行を期し重大時局下の御奉公に微力の限りを盡さんとするものであります
以上所聞ながら若干の所思を述べて着任の挨拶と致します

新舊總督事務引繼（右小磯新總督、左南前總督）（總督府總督室で）十三日

京城驛着の田中新政務總監（先頭）

恩師の方針踏襲
〝小磯は南閣下の教へ子だ〟 けふ新舊總督事務引繼

【東京特電】小磯總督、南前總督の事務引繼は十三日午前九時半から同十一時半まで二時間に亘り行はれたが引繼終了後新舊兩總督は椅子を並べて記者團と會見、次の如く語つた

小磯總督談 小磯は南閣下の教へ子である、即ち士官學校時代の區隊長であり、大學時代の教官である、南閣下が陸軍大臣の時は軍務局長であり、自分が朝鮮軍司令官當時の總督であつた片時も忘れることの出來ない恩師なのである、今度引繼を無事にすましたところだが、要するに自分は南閣下の殘された計畫方針をその儘繼承し內容の充實を圖ることが私の務めである、例へば親のいふことを子供が忠實に守つてやつて行くといふのだ、そしてこれが聖旨に酬ひ奉る所以だと思つてゐる

南前總督談 小磯閣下とは多年の友人で心の底から知り合つた仲である、朝鮮總督の職務の內容については小磯閣下は能く知り盡してゐるので安心して引繼ぎを終つた次第だ、たゞ今後の見透し將來進むべき途などにつき自分の忌憚な意見を申上げておいた

小磯新總督參內 赴任の御挨拶言上

【東京電話】小磯總督は、十三日午後一時宮中に參內、天皇陛下に拜謁仰せつけられ新任地朝鮮へ赴任の御挨拶を言上、優渥なる御言葉を賜り感激して御前を退下した

レキシントン喪失
驅艦、油槽船撃沈もともに 米、澁々と確認

【リスボン十二日同盟】ワシントン來電＝米海軍省は、十二日五月上旬の珊瑚海々戰に關してはじめて詳細な發表を行つた、右發表で米空母レキシントン（三三、〇〇〇トン）驅逐艦シムス（一、五七〇トン）及び油槽船ネオショー撃沈を確認した、米艦撃沈に關する發表內容次の通り
海軍中將フランク・ジエー・フレッチャー麾下の米艦隊は五月七日日本の主力艦隊と遭遇、濠洲基地より參加した空軍の應援を得て日本艦隊と交戰した、戰鬪は二日間にわたり特に米空母レキシントンは日本航空部隊の猛撃をうけた同艦は魚雷命中した、他附近に飛來爆發した魚雷で損傷をうけ數時間後には內部爆發を起した、乘組員は五時間にわたり消火に當つたが遂に乘員の大部分を救出の上、同艦を拋棄の餘儀なきに至つた、同艦の撃沈により米軍は重大な損失を被つた本會戰は四十八時間にわたつたが七日の午後に至り日本航空部隊は米油槽船ビオショーを發見これに集中爆撃を加へ同船を護衛中の驅逐艦シムスもろとも撃沈された、たゞし乘員の大部は救出された

行方不明
ハワイ空軍司令官

【リスボン十二日同盟】ワシントン來電によれば、米陸軍省は米空軍ハワイ方面司令官少將ティンカーがミッドウェー沖海戰において行方不明となつた旨發表した、同少將は七日陸軍爆撃機隊を率ゐて出動したが、日本航空部隊の猛攻に遭ひその搭乘機が海上に撃墜されたので恐らく戰死したものと信じられる

ワグナー インキ 万年筆用

興亞院連絡部長官會議

【南京十二日同盟】大東亞戰爭下初の興亞院連絡部長官會議は、十二日午前九時より大使館邸において開催、太田華中、鹽澤華北、岩崎蒙疆、福田廈門各連絡部長官、緒方青島出張所長、廣方興亞院政務部第二課長、外務省太田東亞局第一課長および大使館側より重光大使、日高公使出席、重光大使より挨拶があつたのち大東亞戰完遂に對處すべき現地としての方策、國府育成方策などを中心として熟議、午後は岩崎蒙疆連絡部長官より蒙疆一般事情につき説明あり、續いて鹽澤華北連絡部長官より大東亞戰に對處すべき華北の協力態勢につき、また太田華中連絡部長官より租界進駐後における上海事情及び所管事項について説明があつて第一日は終了した

大野前總監 大宮御所に伺候

【東京特電】大野前政務總監は南前總督を新橋驛に出迎へ小磯新總督に挨拶を述べた後、大宮御所を始め各宮家に伺候御機嫌奉伺の記帳をなした

各省委員の運營 閣議決定
委員會整理 統合に成案 來る十六日の閣議に附議

【東京電話】內閣及び各省委員の運營に關しては、十二日の定例閣議でその職務規程の基準を決定、各省は右基準に基づき運用方針の具體的細目を決定することになつたが、十二日までに決定せる內務、文部、商工、農林、厚生、遞信、司法七省の委員運用方針は左の如くである
一、各省とも委員會などの會議體を設置せず、從つて委員長は設けない
一、商工省を除く各省では委員を常置せしめず定例參集日を設置しまたは必要に應じて參集を求める
一、既存の委員會との關係を充分考慮して新委員の活用を圖る

【東京電話】政府は內閣及び各省に委員を設置するとゝもに右委員制度の適切なる運用と睨み合はせて各廳に既存の委員會、調査會などはこの際出來得る限り整理統合する方針を決定、內閣及び各省において整理する委員會などにつき調査中であつたが、成案を得るに至つたので來る十六日の定例閣議に附議決定することゝなつた、現在內閣及び各省の委員會數約十五に達してゐるが、そのうち五分の八委員會はすでに使命も終へたものあり、不要不急のものとして整理することゝなつた
しかして存立せしめる委員會の委員については衆議院議員より任命されたものゝうち總選擧において落選し委員の資格を自然喪失したものも相當數に上るので委員會の整理に合せてこれらを補充任命することゝなり、目下書記官長の手許で關係各省および翼政會首腦と人選につき折衝中であつたが、十二日その人選を終へたのでこれも近く發令を見ることゝなつた、なほさきに委員十名の增員方針を決定した大東亞建設審議會の委員も合せて發令されるはずである

經濟懇談會
貴院各派中堅で設置

【東京電話】貴族院では學識經驗者並びに現役人ならびに一般實業家を議員に有する貴族院各派中堅議員有志をもつて研究會の大河內正敏子、公正會の東久世秀雄男ら氏が發起人となり、計畫經濟研究のため各派協議中であつたが、この程各派委員依嘱を契機として經濟懇談會（假稱）を設置することに各派關係の貴族院議員、多數議員中意見の一致を見た

翼賛會總務に 吉野信次氏

【東京電話】翼賛會では總務小磯國昭大將が朝鮮總督就任のため辭任したので、十三日の常任總務會で同會顧問吉野信次氏を小磯大將の後任として總務に推薦することになり同氏も承諾した

中等教員滑空訓練
十五日から五十日間

朝鮮國防航空本部では學務局、遞信局後援のもとに十四日から五十日間京城飛行場で十七年度第二回中等學校教員滑空機訓練を開催、航空本部より赤松及び村上二名の指導者ほか二名の教官が指導員となつて毎日午前八時から午後五時まで訓練指導に當るが各中等學校中滑空機訓練施設の出來てゐない學校を對象とし主として初心の教員に滑空の知識と技術を吹き込む

ジャバの敵性工場
優秀業者に委託經營

【バタビヤ十一日同盟】わが軍當局は、ジャバ占領と同時に敵性工場の接收管理を行ひ重要工場の運轉再開に努め、これら工場の大部分において主要工場はすでにその操業を行つてゐるが、軍政府の方針に基きこれら接收敵性工場を可及的速かに民間優秀業者の委託經營に移す計畫を建て、すでにバンドンのキニーネ工場は武長藥品に經營を委託し、またタンジョンプリオクのゼネラル・モータース自動車組立工場はトヨタ自動車に、バイテンゾルグのグッドイヤータイヤ工場は日本ダイヤ會社にそれ〲經營を委託することゝなつた

米、アラスカ戰時會議設置

【リスボン十二日同盟】當地に達した米國筋情報によれば、ル大統領は十二日アラスカ戰時會議設置に關し承認を與へた

ソ聯カナダ公使交換

【リスボン十二日同盟】ロンドンよりの情報によれば、英ソ新軍事協定締結に引つゞきソ聯、カナダの間に公使交換の諒解成立し十二日午後駐英ソ聯大使マイスキーと駐英カナダ高等辨務官マッセーにより右に關し調印が行はれた、しかして兩國公使館はそれ〲オッタワおよびモスコーに設置される模樣である、一方濠洲よりの情報によれば濠洲外相エバットはソ聯外務人民委員モロトフの英國滯在中これと會見、濠ソ間の公使交換につき折衝したと傳へられる

敵五千を猛爆撃 中支戰線

【〇〇基地十三日同盟】强力なるわが陸鷲〇〇部隊の精鋭は、十二日午後〇〇機の大編隊をもつて江西省東部廣豐（鷹信南方約四十キロ）西方約一キロの地點に集結中の敵大部隊五千に對し大爆擊を敢行これに殲滅的大打擊を與へた

中央軍殘存兵一千を殲滅 晉冀豫戰線

【晉冀豫省境〇〇十二日同盟】十一日夜突如鋒を轉じ十一日朝早くも敵の牙城林縣を蹂躙した安尾部隊は隣所に敵を擊滅しつゝ北上、十二日朝姚村（林縣北方十二キロ）附近で中央軍殘存兵第三師の敵約一千を捕捉激戰を交へてこれを殲滅同日午後一時以降（林縣北方十八キロ）を確保また林縣東北地區の村、和村、玉泉關、南關村に遁走した殘敵を掃蕩中の田邊部隊は十二日午前八時半審上村（林縣東方廿キロ）附近で迫擊砲を有する約五百の敵を捕捉殲滅、藤井、青柳、吉田（四）吉田（幸）の前部隊はいづれも林縣北方地區に進出果敢なる掃蕩戰を續行中、一方西方より太行の峻嶮を克服しつゝ小久保、松尾、上田、與井、伊藤、松岡の精鋭部隊はいづれも山西、河南省境に進出、十二日朝來それ〲臨村（いづれも林縣西北方）に進出、また南下中の西進部隊は十二日正午南方より進撃の安尾部隊と遭出地點北大營に迫り兩部隊の握手は目前に迫つた

御下 タイト

時の錄音

明朗朝鮮、躍進半島の本領を大東亞に顯揚。
×
田中政務總監の着任第一聲を肝銘して官民一致全力を傾倒せよ。
×
性懲りもない英國、またしても印度國民に狂奔す。
×
膨れかへつた空母骨をつくろはんとする狼狽の現れだ。
×
恥の上塗りもいゝ加減にしろ。
×
皇軍玉山縣城を屠り、江西省境を突破す。
×
蘇々たりその武勳。仰いで蘇峯公の誠を遺憾なく發揮すべし。

人事

◇見野耀藏氏（釜山放送局長）入城中のところ十三日歸任
◇信時潔氏（東京音樂學校教授）十二日入城、十三日本社訪問、同日京城驛發『のぞみ』で歸京
◇林繁藏氏（殖銀頭取）東上中の處十六日『あかつき』で歸任
◇近藤得三氏（殖銀理事）同上
◇金子隆三氏（殖銀副頭取）金融團大會列席の爲十八日午前來城
◇松井彦治郎氏（殖銀理事）同上
◇野田新吾氏（漢銀頭取）十三日『あかつき』で來城
◇木下鑛太郎氏（總督府特殊鑛物課長）同上
◇張永俊氏（中樞院參議）新任挨拶のため十二日來社

總督府辭令（十一日附）

（慶南府屬）西澤猛三郎 任土木主事（七等待遇）補慶南土木主事▲（平南府屬）清水勇治 任產業主事（七等待遇）補平南產業主事▲（農林局技手）中村政雄 任產業技手（七等待遇）補全南產業技師▲（慶北技手）日高末吉 任產業技師（七等待遇）補慶北產業技師▲（慶南技手）妙田眞 任產業技師（七等待遇）補慶南產業技師▲（京畿道府屬）永田義雄 任社會主事（七等待遇）補京畿社會主事▲（農林局屬）文定昌 任社會主事（七等待遇）補慶北社會主事▲（慶北郡屬）福井格 任社會主事（七等待遇）補慶北社會主事▲（黃海道屬）增見璟助 任社會主事（七等待遇）補黃海社會主事▲（忠南郡屬）伊東和求 任社會主事（八等待遇）補忠南社會主事▲（咸北道屬）內山忠勝 任社會主事（八等待遇）補咸北社會主事▲（全北郡屬）補全北社會主事▲（京畿府事務官）土木主事川勝雄次 依願免本職

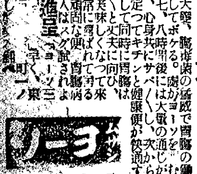

腸毒菌の害毒
便秘を通せ
便秘位いと放つて置くと大變、腸毒菌の猛威で胃腸の働きは死ひ、頭は焦ら〲してボケる。
無代進呈

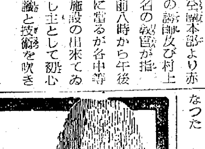

記録に 慰問に 報道に
さくらフォルム

夏の婦人子供簡單服の作り方
一つの型紙を三通りに考案の新型集
更生に便利な
夏の婦人子供帽子の型紙
原型と子供服の實物大型紙
特輯 更生刺繍の家庭獨習法
夏の下着の作方集・圖解式繕ひ方祕訣
戰時の安產と育兒・野菜の箱作り祕訣
夏の子供の病氣の療法と看護
夏の健康料理とお菓子の作方
月給生活者の妻の增收實驗廿種
體驗から得た家庭防空早わかり
轉業家庭の主婦の生活相談會
日本の母を語る
決戰下の娘教育
感激 大東亞戰爭 病院船從軍記 岡田禎子
主婦之友 七月號
いよ〱近日到着
部數に限りあり 切れの節は御豫約願ひます。
五十錢 主婦之友社

藥用クリーム石鹼 チューブ入
プロープル
色黑治しとニキビが得意
洗顏クリームの美白力と高級石鹼の清淨力とを結合した新時代の洗顏料。
朝夕二回の御洗顏で面白いほど美しくなります。ヒゲ剃りとお旅行に最適
各デパート・藥店・化粧品店にあり 品切の節は直接本舗へ

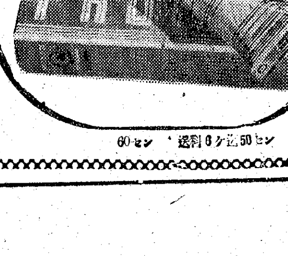

60セン 送料6ケ迄50セン
東京・日本橋・通三ノ二 月商店

テイチクレコード
長期總力戰!!
勤務の後にこれ等の健全歌曲を！ そして明日も元氣で戰ひ拔かう!!
愛國歌謠 涯なき南海 唄・東海林太郎 節・壽々木米若 藤原四朗・詩 能代八郎・曲
片面 つはもの節 小笠原美都子
★銃後の心意氣をこれ等健全歌曲で!!

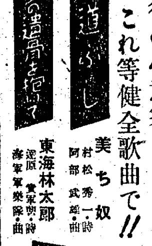

赤道ぶし 美ち奴 村松秀一・詩 阿部武雄・曲
戰友の遺骨を抱いて 東海林太郎 逵原實・詩 陸軍軍樂隊・曲
名曲音樂アルバムF
★さくらさくら お江戸日本橋 三根耕一 スチールギター獨奏
★出漁の船歌
★ローレライ ホフマンの舟唄
三枚一組 限定アルバム附
名人會寄席の夕 六枚一組限定アルバム附 ★第二輯★
徳川夢聲 漫談
ワカナ・一郎 司會漫才
新興快速舞 あきれた改め 浪曲 漫藝
天中軒雲月 浪曲
竹本素女 義太夫
春風亭柳好 落語
東海林太郎 歌謠曲
壽々木米若 浪曲
石田一松 時事小唄
春風亭柳橋 落語

（第三種郵便物認可）　第一萬二千四百三十九號

ネールガンヂーと敢然握手
英國は憎むべき敵
反英運動急展開せん

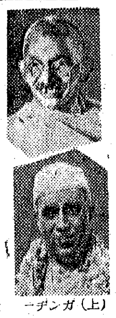
(上)ガンヂー　(下)ネール

【ストツクホルム十二日同盟】ガンヂーを指導者とする印度の反英運動は刻々その深刻の度を增しつつあり、これに狼狽した英國ではガンヂー一派と國民會議派領袖ネールなどの對立を盛んに宣傳しつゝあつたが、ロンドンよりの報道によればガンヂーとの會談を終へてワルダよりニューデリーに歸還したネールは十二日デーリー・ヘラルド紙記者との會見において、ガンヂーの對英態度を無條件に支持する旨を言明した、これによつて從來種々取沙汰された會議派兩巨頭間の對立は現在では全く解消しており兩巨頭は緊密に提携し會議派の結束を固めて反英運動を展開して行く方針なることが明かにされ、さらに英皇弟グロスター公の來印の印度訪問中にかゝる言明がなされたことはグロスター公の來印が却つて印度側を刺戟し態度を硬化せしめたものとも見られ英側を狼狽せしめてゐる、ネールの言明要旨左の通り

余は英國は印度より手を引けといふガンヂー翁の主張を無條件で支持するものである、余は會議派議長アザツトと相携へてワルダに赴きガンヂー翁と會見して印度の完全なる獨立を目標とする運動の實行計畫につき協議した

【ブエノスアイレス特電】(十一日發) イギリスは即時印度から撤退すべしとのスローガンの下にガンヂー翁を中心とする新反英運動の準備が着々進められてゐる折柄、國民會議派領袖ネールは十日同派議長アザツトと共にガンヂー翁と重要會見を遂げた、右會見においては來るべき新反英運動の展開につき三者の間に隔意なき意見を交換すると共にこれが遂行方法に關しても協議を遂げたものと解せられてゐるが、會見後ネールはガンヂー翁の新反英運動を支持して飽迄イギリスの印度支配に抗爭する旨次の如く聲明を發表した

イギリスはイギリス自身のため又印度のため即時印度から撤退すべし、とのガンヂー翁の意見を予は全面的に支持するものである、英國は印度の憎むべき敵國だ、一方我々は印度に對する米國が英國に代つて印度を占領せんとする如き事態は斷じてこれを許さない

なほ今次會見においてガンヂー翁はネールとの間に完全な意見一致を見たと見られるが、印度西北部の反英運動その他が明示する如く印度の民衆はすでに英國から完全に離れ去つたものといへる

皇弟グロスター公
ニューデリー入り

【ストツクホルム特電】(十二日發) 先にクリツプスの失敗せる對印交渉打開のためイギリス皇弟グロスター公は十一日空路カラチに到着、十二日カラチ地區の飛行場その他防空設備を視察後直ちにニューデリーに向つた、同公は同日夜ニューデリーより全印度民衆に放送する豫定と傳へられるがイギリス皇帝代理の資格で印度に乘込んだ同公が反英運動の熾烈化しつゝある全印度民衆に對し如何なる懷柔の手を伸ばすか各方面の注視を集めてゐる

一石二鳥の弄策
英、執拗に印度懷柔

【リスボン十二日同盟】ニューデリー來電によれば、印度國内情勢の重大化に鑑み新たなる懷柔策を考慮しつゝあつた英當局は今回印度人を新設の國防委員會の構成員に任命することゝなつたと傳へられる、しかして有力候補者としては最近印度をめぐる内外情勢が緊迫化し印度軍總司令官ウエーベルの事務が激增してゐるので、彼を助けて作戰方面に主力を集中させると共に他方印度人の希望を形式上始めて國防關係の事務に參加させこれを懷柔せんとする一石二鳥の意圖であるといはれる、國防委員會入りの印度人側候補者としては過去約三十年間マドラス民政に盡力し一九三四年にはマドラス州知事を勤めたことのあるモハメド・アンマンが擧げられてゐる

北鮮水力電氣
社名を變更か

朝鮮水力より總督府へ目下設立申請手續き中の西鮮水力開發の主體たるべき資本金一億円の新設會社の社名は北鮮水力電氣の假稱となつてゐるが、總督府では右社名は他に類似社名の多いことその他の點で他の適當なる社名に變更方を慫慂してゐるので會社側としても考慮中でありまづ豆滿江水力、白頭水力などの名が數へられてゐるやうだが、このうち豆滿江水力は最も格好の社名とされるけれども國境河川豆滿江の水利權が鴨綠江水電に附與されてゐる關係で豆滿江水力の社名使用は滿鮮合作の鴨綠江水電に對し越權にあたるといふわけで沙汰止みとなり結局白頭水力の方が世にきこえた白頭山で對外的にも通りがよい社名だといふことになつてゐるやうだが、あるひは最初からの北鮮水力の假稱をそのまゝ用ひるか目下會社首腦部で研究中である

敗將ウエーンライトの感想
米、千載の恨事
對日戰爭勝算なし

【マニラ十二日同盟】皇軍の猛攻の前に遂にわが軍門に降つた米東亞軍の敗將ウエーンライト中將は目下〇〇の捕虜收容所に收容され皇軍の溫情ある取扱ひに感謝の日を送つてゐるが、降伏後一ケ月目の去る八日、五ケ月間にわたる苦鬪を回顧しつゝ『われ〳〵は到底日本軍に對する敵ではなかつた』と偏らざる感想を左の如く述べた

【寫眞＝ウエーンライト】

日本軍は 極めて優秀でよく訓練されてをり、不撓不屈の精神に富み高度の軍事教育をうけかつ非常に勇敢で決然たる態度を有し、如何に優秀なる兵器も日本軍のこの精神的攻擊を阻止することは出來なかつた、小銃の射擊も上手であつたが、この點では米比軍も決して劣るとは思はなかつたし、また充分に補充なくして長く射擊戰を行ふだけの彈藥があつたはずであるが、それにもかかはらず各戰線において勝つことは出來なかつた

日本軍の 下士および兵は戰場において最小限度の裝備をもつて戰ふことが出來る、これは到底われ〳〵米比軍の爲し得るところではなかつた、砲兵隊および航空技術は非常に優秀で砲擊爆擊がきはめて正確なことはバタアンおよびコレヒドールで充分に證明されたが、其は全く目のある爆彈、魂のこもつた彈丸といふことが出來よう、要するに日本軍は高度に組織化され有能なよく訓練された軍隊であり、今後軍事的必需品を充分に確保するならば

日本恐るべし
濠、外相米國民に警告

【リスボン十一日同盟】米政府は大東亞戰における敗戰を糊塗する爲め國民に對し種々樂觀的宣傳を行つてゐるが、最近良識者の間には右宣傳行過ぎの惡結果が認められつゝあるもの〻如く、ワシントン滯在中の濠洲外相エバツトは十日夜放送をもつて米國民に警告を行つた

一部にはミツドウエー附近の海戰につき甚しく認識を誤つてゐるものがあり、余は驚いてゐる、日本は新活動圏においてその實力將に頂上にありしかも日々强力となりつゝあるので戰爭の判斷は危險千萬である、第一日本はもはやその本土に關しては何らずその進擊を阻止するといふ企圖は容易なことではない

今後戰爭は何年續くか知らないが私の體驗から見ても米國は決して日本の敵ではない、日本軍の實力を知らずして戰鬪狀態を惹き起したとは米國にとつて千載の恨事であつたと今つく〴〵痛感する

それは全く無敵の精兵であると思ふ

繊維の配給機構
整備統合打合せ

複雜多岐な纖維製品の配給機構を統合整備し併せて現行纖維製品公定價の全面的適正化をはかるため、京城纖維統制協力會では來る廿四日午後一時から京城商工會議所に府内の纖維關係五十餘團體の代表者を招致して右に關する具體的協議打合せを行ふことになつた

五月京城卸賣
物價指數微騰

京城商工會議所調査＝五月中の京城卸賣物價指數(昭和八年平均基準)は調査品目八十六種中騰貴品一、保合七十九品にして總平均指數は二二四・四五%と前月比〇・八五の微騰を示した、騰貴せる品目は卵子、鷄卵、葉煙、燒酎、總菜等七種で低落品は木綿のみである、内譯左の如し(單位%)

	五月比較	前月比較
穀類	二三三、二三	[illegible]
調味料	二二一、〇〇	〇、八〇
飲料	一九七、七七	二、一五
其他食料品	二四二、三三	一、六四
衣料品	二二一、四〇	〇、〇八
金屬類	二〇二、四五	二、七一
建築材料	三二一、八六	—
燃料	一九四、三八	—
肥料	一九九、二三	—
雜品	二六四、四〇	—

照明彈

押してはあげ、押してはあげてもさすがの市況も漸く鞍替の時期にはひつた▲新東もついに百四十円臺から伸び損ね、新鐘も百円臺から反動押しを入れたほか、船舶株も軟調を補つた▲だがこれはむしろ當然の一押しである▲あまり賣りつめてばかりゐると糸が切れて吊り合ひがある▲相場もときには反動押しがあるものである▲しかしこれはあくまで大勢に伸びんがための押目であつて、順序を踏むことはいふまでもない▲いまや世界の注目を浴びて獨、伊對英、ソの戰端を決する新攻勢が展開されんとしてある▲既に北阿戰線においては樞軸軍に凱歌が擧り、對ソ戰況も樞軸軍が着々戰果を收め、樞軸軍に有利である▲この期に及んで英、ソはアメリカの富力にすがらんとし、また海外領土を失つた今日ではすがらざるを得ないのであるが米とゝもに民主々義の樂園に身を投じようとしてゐるのだ▲かやうに諸情勢がはつきりしてゐる以上、目先の動きはどうあらうと根本的に弱氣をいふものはおそらくないであらう

株式 整理急ぎ弱含み

前場　全般的に一巡にも買進まれた揚句とて、値頃關係による整理急ぎの賣物が目立ち、新東は百十八円と廿錢安に寄付き、あと七円十錢と引弛み、朝新三十一円十錢、新鐘九十八円三十錢と軟調を呈し、高周波五十三円四十錢と十錢方引締めたが、これまた環境安につれて三円八十錢と軟化、北鮮紙四十六円、弘中四十四円二十錢、小林鑛業五十八円、七円九十錢と下押して總じて頭重み商狀を呈した

實物＝軟化

さすがの買氣も一服模樣となつて採算的に割高な銘柄は整理的な賣物が注がれ、總じて軟化商狀に轉じた、しかし押目には依然買狙ひがあり、目先特殊な事情の起らぬ限りまづ深押しはあるまいとされてゐる、主なる出來値左の如し

▲朝鮮新一二五、五▲[illegible]七ト八▲朝鐵一〇、〇▲九八▲朝鮮無煙新三三、〇▲一〇▲同新三〇、〇▲東拓六一、〇▲[illegible]九五、〇▲[illegible]▲日本鑛業新一八、五

株式（十三日）

朝取短期（前場）

銘柄	寄付	大引	高値	安値
朝新	[illegible]	[illegible]	[illegible]	[illegible]
大新	—	—	[illegible]	[illegible]
東新	[illegible]	[illegible]	[illegible]	[illegible]
鐘紡	—	[illegible]	[illegible]	[illegible]
同新	[illegible]	[illegible]	[illegible]	[illegible]
滿業	—	[illegible]	[illegible]	[illegible]
北紙	—	—	[illegible]	[illegible]
小林	—	[illegible]	[illegible]	[illegible]
マグ末	—	—	[illegible]	[illegible]
製鍊	—	—	[illegible]	[illegible]
高周	—	[illegible]	[illegible]	[illegible]

朝取算定と日步

銘柄	算定	日步	代引
朝新	[illegible]	[illegible]	[illegible]
東新	[illegible]	[illegible]	[illegible]
大新	[illegible]	—	—
鋼紡	[illegible]	[illegible]	[illegible]
同新	[illegible]	[illegible]	[illegible]
小林	[illegible]	[illegible]	[illegible]
滿業新	[illegible]	[illegible]	[illegible]
弘中	[illegible]	—	—
マグネ	[illegible]	[illegible]	[illegible]
高周	[illegible]	[illegible]	[illegible]

短期 [illegible]　弘中 大引 二・四五分

大株長期（前場）

銘柄	寄付	大引
東新	[illegible]	[illegible]
鐘紡	—	—
同新	[illegible]	[illegible]
大株	—	[illegible]
大新	[illegible]	[illegible]
滿業	[illegible]	[illegible]
郵船	[illegible]	[illegible]
同新	[illegible]	[illegible]

大株短期（前場）

銘柄	寄付	大引	高値	安値
大新	[illegible]	[illegible]	[illegible]	[illegible]
鐘新	[illegible]	[illegible]	[illegible]	[illegible]
鐘紡	[illegible]	[illegible]	[illegible]	[illegible]
洋紡	—	—	[illegible]	[illegible]
日紡新	[illegible]	—	[illegible]	[illegible]
東新	[illegible]	[illegible]	[illegible]	[illegible]
帝人	[illegible]	[illegible]	[illegible]	[illegible]
朝鮮	[illegible]	[illegible]	[illegible]	[illegible]
日立	[illegible]	[illegible]	[illegible]	[illegible]
日石	[illegible]	[illegible]	[illegible]	[illegible]
日魯	[illegible]	—	[illegible]	[illegible]

大株短期曉合　大引 一二・二三分

東株長期（大引）／東株短期（前場）（第一部）／東株短期曉合／商品（十三日）：[illegible]

鮮銀券發行高（十二日）[illegible]

三國志【827】
吉川英治（作）　矢野橋村（畫）
（赤壁の巻）

魏延と黃忠（一）

劉璋一族を逐つて、これに據る。蜀中は唱動した。

とりわけ成都の城郭と、太守劉璋の惜しさかたといつたらない。

「無料ざりき、今日、かくの如き事あらんとは」

と、痛嘆する一部の舊臣を尻目にかけ、劉璝、冷苞、張任、鄧賢などは、

「それ見たことか」

と、自分たちの先見を誇つてみたものゝ、いまは内輪揉めしてゐられる場合でもない。

『お案じあるな。われ〳〵四將が馳せ赴いて、雒縣の嶮に要害を防ぎ止めますから』

劉璋も、いまは、迷夢からさめたやうに、

「よいやうに」

と、それらの人々に防ぎを一任するしかなかつた。

大軍の立つ日である。四將のひとり劉璝が他の三將に囁つた。

『前々から聞いてゐたことだが、錦屏山の岩窟にひとりの道士がゐるさうな。紫虛上人といはれ、よく占卜を修め、吉凶禍福の未來を問ふに、掌を指すやうによく中るといふ。いま玄德に向つて成都の大軍をうごかすにあたり、勝か敗かを、ひとつトはせてみるも無駄ではあるまい。場合によつて、また大利を得るかもしれん。どうだらう諸公』

張任は笑つて、

『ばかをおいひたまへ。一國の興亡を負うて、その軍を指揮するものが、山野に住む一道士の言を訊かねばならないほど、戰ふ自信が持てないやうなことでは、士氣を高揚することもできはしない』

『いやいや、何も戰に臨んで、吉凶をトはせようといふわけではない。この一戰こそ蜀の運命を左右するものだから、萬全を期して、いやしくも過ちなからんことを念じるからだ。これも國を思へばこそで、決して戰なる迷ひや臆病から云ふのではない』

『それ程に仰せあるなら、何も強ひて止めはせん。貴公ひとりで訪ねて行つてくるがいゝ』

部下數十騎つれて、劉璝はすぐ錦屏山へ登つた。

一室の前に、紫虛上人は、眼を瞑つて、瞑想してゐた。劉璝がひざまづいて、

『上人。何が見えますか』

と、たづねた。

紫虛上人は、ぶあいそに、

『蜀中が見えるよ』

と、いつた。

かさねて、劉璝が、

『西蜀四十一州だけですか。天下は見えませんか？』

すると、紫虛上人は、

『よけいなことを訊かないでもいゝ。御身の知りたがつて來たことだけに答へてやる。童子よ』

と、うしろにゐた子どもに命じて、紙と筆をとりよせ、一文を書いて、劉璝へさづけた。

讀んでみると、

左龍右鳳　飛入西川
雛鳳墜地　臥龍昇天
一得一失　天數如然
見機而道　勿喪九泉

『上人。……蜀は勝てませうか』

『定業のがれ難し、ぢやよ』

『われ〳〵四將の氣運はどうでせう』

『定業の外ではあり得ない』

『……と云ふと？』

『それだけだよ』

『では、玄德の軍は、蜀に來て成功しますか、それとも失敗しますか』

『一得一失！』

それに答へてあるのを見ないか

『問ふな』

と、眼をふさぎ、刹みたいに、もう何を訊いても、返事をしなかつた。劉璝は、山を下りて、

『臆まねばいかん、どうも蜀にとつて良い徴候ではないやうだ』

と、張任はひどく不愉快がつて、

『いやいや、劉璝は迷信家だ。山野の社人のたは言をそれほどに氣にするなら、馬の嘶きにも、狗の啼き聲にも、いちいち迷はねばならなくなるだらう。まづ心中の敵を退治するのが肝要だ』

と、謂ひ、軍をすゝめた。

『いざ、迷はずに』

新刊紹介

▲ナチス獨逸社會政策（雪山堂刊）著者は獨逸政府の勞働大臣フランツ・ゼルデ氏。明朗獨逸の社會政策の實情を傳へる良書（三圓二十錢、東京・京橋・銀座西一ノ三、實業之日本社）
▲日の丸の旗（兩原一文・畫）少國民のための文化繪話（一円二十錢、大阪・西・阿波堀通一丁目、文林堂）
▲少國民文化（創刊號）少國民文化と科學教育、家庭における母と子の問題特輯（五十錢、東京・銀座西ノ一、日本少國民文化協會）

公社債・株式・金融
藤本ビルブローカー證券
京城府黄金町二丁目

公社債・株式賣買
株式會社 黑川商店
大阪市東區北久太郎町二丁目

完勝體制確立
優秀株式嚴選
投資あるのみ
市況速報日々呈
大原證券
京城府明治町二丁目

有價證券賣買
株式會社朝鮮取引所一般取引員
高橋國基商店
京城府黄金町二丁目

株式會社
東亞證券
朝鮮取引所一般取引員

物價株 清算
三田原株式店
▲御所有株の名義を御任せ下されば其の株に就て何事のあつた場合その都度御通知申上ます。
▲端數株の御賣買 十株に滿たざる株は十株單位になさるか、御賣りなるか何れかになさいませ、何かに御便利です。
京城黄金町

帝國大學博士 大阪病院長 デチーン博士 ドクトル高木
らい病新治療劑
ヒドノコール=自宅療法可能▲副作用ナシ▲文献送呈
▲本病が是迄不治であつた理由 是迄本病に對しては世界を通じて大風子油の外には絶對に藥が無かつた。而し大風子油には有效成分は極めて微量を含有するのみで大部分は有害なる無效成分の爲め治らなかつた。
▲本病が不治で無い理由 前記の理由で有效成分を分離抽出し無效有害成分を除去し斯くヒドノコールの完成を見たから今後は絶對不治で無い
▲當研究所の誇と其使命 米國政府は國營でヒドノコール創製し國立カリヒ癩病院では患者全治退院せしめてゐる。日本では當研究所之を製劑し薄幸なる患者の同胞に提供し紹介に努めてゐる。
發賣元 高木化學製藥所

南米珍奇展覽會
萬人必見ノ教育資料
千古神秘ノ謎考古學上ノ大權威
二千年前ノ謎ヲ秘メタ肉體ノ神秘
女性全身ミイラ
特別出品 人魚（風俗シユゴン外數十點） 毛髮ある斷罪首ミイラ、女囚の斷罪足、古代土器、織物、通貨、玩具等其ノ他數十點
期日 自六月十四日 至六月十七日 午前九時ヨリ午後九時マデ
會場 京城府民館
一般入場歡迎

家庭の健康の泉
強健な體力！ 溢るゝ氣力！ を培ふこの一浴…
一浴一日の疲れを去り心身爽快！ 終日全身に活氣溢る
あせも・ただれ 特によろし
六一〇ハップ
特効 神經痛・リウマチス・胃腸病・高血壓・婦人病・皮膚病・不眠症・痔疾
全國各藥店にあり

原料香水
大リナール香水
芳香一滴
世界の名香三十八種を調合した高尚典雅な原料そのまゝのよい薫りの永くもつ香水です
東京日本橋・本石町 本舗 株式會社 安藤井筒堂

耳 コマク
偉大なり科學の力！
エリグシン商會

花柳病專門 恒松醫院

A12
パピリオの研究（十一）
いまだに、子供さんを見て「色の白い」といはれて喜んでゐるお母さんがあるが、それはお醫者が見るとすぐ「紫外線の不足した、これぢやいけない」と思ふ色である。
子供ばかりぢやない、女の人の顏でも、紫外線の不足してゐる色はつひ病氣を思ふ。病氣は一美しくない色だ。

農林省（水產試驗場創製）の新AD劑
わかもと販賣品
エーデー
ビタミンAD+B_2+ホルモン・造血素
虛弱兒・腺病・疲勞
エーデーは甘くて服みよく、服めば速く消化吸收されて胃腸を害しませぬ故、呼吸器を强化し體力を昂める効果も顯著です
肝油の榮養效果は僅かにビタミンADだけですが、エーデーは各種貴重養素を網羅する爲肝油に代つて賞用されます。
全國藥店にあり

いつも備へて置かう
手輕で、便利で經濟的な
化粧品は日常生活の必要品
丹頂チック
大阪・東京 金鶴香水株式會社

ニキビが取れて色白くなる

「燃ゆる大空」東寶大作 阿部豐演出
南海の花束
十七日封切
譽の榮 必見の傑作
明日の御案内 男性對女性 大相撲日報 早朝九時半開場
京城寶塚劇場

昔も 今も
効能で賣れる
七ふく ひえ藥
逆上を引下げ・便通をよくし 能ばい毒・りん病・諸毒を下す
「七ふくの」あり御注意
大阪高津表門筋 本家七ふくや伊藤長兵衛

下劑便秘に眞に良く効く カトウ 百毒下し
腹痛、腹瀉ならすぐに効く カトウ コロダイン
皮膚病一切に特効のある ハウト ハウト液
（伊勢）四日市 加藤翠松堂

巨匠田坂具隆入社第一回野心作
母子草
文部省推薦
巨匠田坂が沈默を破つて、三年餘の雌伏、名作『五人の斥候兵』『路傍の石』『眞實一路』にみせたあの激情を再び茲にぶちまけます！
小杉勇・風見章子主演
情報局國民映畫募集當選脚本
松竹映畫抒情大作
社團法人 朝鮮映畫配給社提供
十六日 特別有料試寫會
明治座・若草劇場